

Plus de choix
pour aller **plus** loin

BTS+

aurlom

ÉDUCATION



PÔLE COMMERCE, VENTE, NÉGO, LOGISTIQUE, COM, IMMO, DIGITAL 15

+ BTS MCO	19
+ BTS NDRC	25
+ BTS CCST	31
+ BTS CI	37
+ BTS GTLA	43
+ BTS PI	49
+ BTS COM	55

PÔLE COMPTABILITÉ, GESTION, DROIT, NOTARIAT, RH, MANAGEMENT 61

+ BTS CG	65
+ BTS GPME	71
+ BTS SAM	77
+ BTS CJN	83
+ BTS BANQUE	89
+ BTS ASSURANCE	95

PÔLE ÉDITION, INFORMATIQUE, CYBERSÉCURITÉ, AUDIOVISUEL 101

+ BTS ÉDITION	105
+ BTS SIO	111
+ BTS CIEL	117
+ BTS AUDIOVISUEL MONTAGE & POST-PRODUCTION	123
+ BTS AUDIOVISUEL MÉTIERS DE L'IMAGE	129
+ BTS AUDIOVISUEL GESTION DE LA PRODUCTION	135
+ BTS PHOTOGRAPHIE	141

PÔLE SÉCURITÉ, SERV. À LA PERSONNE, TOURISME, ENVIRONNEMENT 147

+ BTS MOS	151
+ BTS ESF	157
+ BTS SP3S	163
+ BTS TOURISME	169
+ BTS FED	175
+ BTS MSE	181

PÔLE SANTÉ, BIOLOGIE, BIEN-ÊTRE 187

+ BTS OPTIQUE	191
+ BTS PROTHÉSISTE DENTAIRE	197
+ BTS ABM	203
+ BTS BIOAC	209
+ BTS MECP	215

aurlom BTS+ : PREMIER BTS DE FRANCE

Avec plus de 4 000 étudiants attendus à la rentrée dans nos 10 campus en plein cœur de Paris et plus de 1 500 entreprises partenaires, aurlom BTS+ s'est affirmé au fil des années comme le premier – et le plus grand – BTS de France.

- ✦ *Premier par le nombre d'étudiants accueillis en initial comme en alternance : plus de 4 000 étudiants feront leur rentrée à aurlom.*
- ✦ *Premier par le nombre de filières proposées : à la rentrée de septembre 2024, aurlom proposera plus de 30 filières de BTS dans des domaines aussi variés que le commerce, le management, la comptabilité, la gestion, le droit, l'informatique, la cybersécurité, les services à la personne ou encore la santé.*
- ✦ *Premier par les résultats obtenus à l'examen national du BTS et aux examens et concours d'admission des écoles et universités qui recrutent à Bac +2 dans le cadre d'une poursuite d'études au niveau Bac +3 et plus.*
- ✦ *Premier enfin, par les moyens exceptionnels mis au service des étudiants : nous mettons en effet à leur disposition les meilleurs professeurs de France ; un département qui met en relation nos étudiants avec nos 1 500 entreprises partenaires dans le cadre de leur recherche de contrats d'apprentissage et de conventions de stages ; des opportunités exceptionnelles de participer à des jobs dating pour rencontrer directement leurs futurs recruteurs et des journées d'immersion pour découvrir la vie quotidienne d'un étudiant en BTS au sein de l'un de nos campus. Et pour finir, nous sommes le seul BTS de France à offrir à nos étudiants les plus motivés la possibilité de préparer simultanément l'examen national du BTS et les concours d'entrée des meilleures écoles et universités accessibles après l'obtention d'un diplôme de niveau Bac+2.*

REJOINDRE aurlom BTS+

Pour nous rejoindre, contactez-nous sans plus attendre au **01 40 41 12 38** ou par mail à l'adresse suivante : **admissions@aurlom.com**

- ✦ *Nous vous proposerons alors de vous rencontrer pour passer **un examen d'entrée** composé d'un test de personnalité et d'un entretien de motivation avec l'un de nos chargés d'admission.*
- ✦ *Une réponse vous sera donnée **sous 48 à 72 heures**.*

SCOLARITÉ EN ALTERNANCE

Quasiment tous nos BTS permettent d'effectuer votre alternance sous **deux rythmes au choix** : lundi, mardi et mercredi en entreprise / jeudi et vendredi à aurlom ou lundi et mardi à aurlom / mercredi, jeudi et vendredi en entreprise. Le coût de la scolarité est pris en charge par l'entreprise. aurlom s'occupe de toutes les démarches administratives.

SCOLARITÉ EN INITIAL

Attention, tous nos BTS ne sont pas proposés en initial (statut scolaire étudiant classique).
Coût de la scolarité en initial : 5 500 € par an.

NOS ENTREPRISES PARTENAIRES

Chez aurlom BTS+, nous sommes fiers de collaborer **avec plus de 1 500 entreprises partenaires**, offrant ainsi à nos étudiants en stage et en alternance un large choix d'expériences professionnelles stimulantes et variées. Notre réseau étendu, couvrant des TPE jusqu'aux grands groupes, garantit à nos étudiants une expérience professionnelle enrichissante et adaptée aux attentes des jurys d'examen de BTS et ouvre la voie à des opportunités de carrière prometteuses dès l'obtention du diplôme.



aurlom CERTIFIÉ

Qualiopi 
processus certifié

À aurlom, nous sommes engagés à fournir des formations de qualité qui répondent aux normes les plus élevées en matière d'éducation. C'est la raison pour laquelle notre école est certifiée Qualiopi, une certification délivrée par un organisme accrédité par le Comité Français d'Accréditation (COFRAC).

La certification Qualiopi atteste que notre école remplit les obligations suivantes pour garantir la qualité de nos formations :

- ✦ *La conception de nos programmes de formation est basée sur une analyse des besoins des apprenants et des exigences des métiers visés.*
- ✦ *Nos formateurs possèdent les compétences techniques et pédagogiques nécessaires pour dispenser des cours de haute qualité.*
- ✦ *Nous offrons un accompagnement individualisé à nos étudiants tout au long de leur parcours pour les aider à atteindre leurs objectifs professionnels.*
- ✦ *Nos infrastructures et équipements sont adaptés aux besoins des formations que nous dispensons.*
- ✦ *Nous évaluons régulièrement la qualité de nos formations et mettons en place des actions correctives si nécessaire pour améliorer continuellement nos services.*

En choisissant aurlom, vous bénéficiez de l'assurance de recevoir une formation de qualité, adaptée à vos besoins et orientée vers la réussite de votre projet professionnel. Notre équipe pédagogique qualifiée et expérimentée s'engage à vous accompagner tout au long de votre parcours pour vous aider à atteindre vos objectifs.

Avec la certification Qualiopi, nous renforçons notre engagement envers l'amélioration continue de nos formations et notre volonté de fournir à nos étudiants les meilleures opportunités d'apprentissage et de développement personnel.

Nous croyons fermement que l'éducation de qualité est essentielle pour préparer nos étudiants à réussir dans un monde en constante évolution. C'est pourquoi, en plus de notre certification Qualiopi, nous nous engageons à rester à la pointe des dernières avancées pédagogiques et technologiques. Nous investissons dans la formation continue de nos formateurs pour qu'ils restent informés des dernières tendances de leurs domaines respectifs et pour qu'ils puissent transmettre ces connaissances de manière efficace à nos étudiants. De plus, nous favorisons un environnement d'apprentissage dynamique en encourageant la participation active des étudiants, en intégrant des projets pratiques dans nos programmes et en facilitant l'accès à des ressources supplémentaires en ligne.

À aurlom, nous croyons en la responsabilité sociale et environnementale. En tant qu'école certifiée Qualiopi, nous nous engageons également à promouvoir des pratiques durables au sein de notre institution. Cela se traduit par des initiatives telles que la réduction de notre empreinte écologique grâce à des pratiques de gestion responsable des déchets et de l'énergie, ainsi que par des partenariats avec des fournisseurs locaux et des entreprises socialement responsables. En choisissant aurlom, vous devenez non seulement un apprenant bénéficiant d'une formation de qualité, mais également un acteur engagé dans la construction d'un avenir meilleur pour notre société et notre planète.

NOS MEILLEURS CONSEILS

*pour trouver
ton **alternance.***



NOS 18 CONSEILS POUR TROUVER (RAPIDEMENT) TON ALTERNANCE

1. Tu participes aux ateliers d'aurlom, le plus grand BTS de France !

2. Tu viens à tous les jobs dating organisés par aurlom

3. Tu viens faire corriger ton CV avec un coach qui n'attend que toi

4. Tu prends rdv avec notre studio photo pour qu'on t'offre ton + beau portrait

5. Tu passes au moins 1 heure par jour sur les sites d'offres d'emploi

6. Tu rejoins très vite nos groupes Whatsapp pour recevoir nos offres

7. Tu viens imprimer tes CV à aurlom si tu n'as pas d'imprimante

8. Tu vas déposer ton CV dans les stands des salons professionnels

9. Tu fais du porte-à-porte et tu déposes ton CV partout

10. Tu dis à toute ta famille et à tous tes amis que t'es en recherche

11. Tu envoies au minimum 20 candidatures par mail par jour

12. Tu reviens aux ateliers d'aide à la recherche d'alternance si tu galères

13. Tu réponds au tél. quand on t'appelle pour te proposer une offre

14. Tu réponds au tél. tout court quand on t'appelle pour t'aider !

15. Tu ne lâches rien et tu relances tous ceux à qui t'as envoyé ton CV

16. Tu nous appelles la veille d'un entretien d'embauche pour qu'on te coach

17. Tu laisses pas passer un jour sans chercher

18. Et même quand tu crois que tu ne trouveras pas, t'abandonnes jamais

LES 10 MEILLEURS SITES POUR TROUVER TON ALTERNANCE

À l'heure où l'alternance est devenue une voie privilégiée pour les étudiants souhaitant combiner cours académiques et expérience professionnelle, trouver l'opportunité idéale peut parfois être un véritable défi. Heureusement, Internet a révolutionné cette recherche avec une multitude de plateformes connectant directement étudiants et entreprises. Parmi cette myriade de ressources, nous avons sélectionné les dix meilleurs sites qui se distinguent par leur fiabilité, leur diversité d'offres et leur facilité d'utilisation.



TON KIT COMPLET POUR CANDIDATER

1. Ton CV

Si tu veux que nos coachs te donnent leur avis sur ton CV et t'aident même à le faire ou à le refaire, viens aux ateliers tous les mercredis à 13 heures et tous les samedis à 11 heures et consulte bien tes mails car nous ouvrons régulièrement des dates supplémentaires.

2. Ta photo professionnelle

L'expérience montre qu'une belle photo où t'es souriant multiplie par trois tes chances de décrocher un entretien, alors viens dans notre studio photo. Nos photographes sauront te mettre en valeur et tu disposeras ainsi d'une photo professionnelle pour ton CV, ton profil LinkedIn et tes réseaux sociaux.

3. Tes lettres de motivation

La rédaction d'une lettre de motivation requiert un équilibre subtil. N'hésite pas à utiliser ChatGPT pour affiner le contenu et maximiser l'impact de ta lettre.

4. Ton adresse mail

Tu arrêtes avec charline_dreams@gmail.com et foot94ever@yahoo.com. Tu crées une adresse pro sur Google (Gmail), spéciale pour ta recherche d'alternance et tu crées une belle signature de mail.

5. Tes mails types

Tu dois avoir un mail type de candidature, un mail type de relance, un mail type de réponse si on t'invite à un entretien, un mail type à envoyer après ton entretien... Et ce n'est pas fini ! Viens aux ateliers on t'a dit :)

6. Ton profil LinkedIn

Tu crées un compte LinkedIn où tu proposes la meilleure version de toi-même.

7. Tes fiches missions

Tu dois absolument effectuer les bonnes missions (pas 100 % mais quand même pas mal) pour valider ton BTS. Donc OK, tu ne feras jamais toutes les missions attendues et des fois tu feras des choses sans rapport avec ton BTS, mais c'est bien d'aborder le sujet des missions avec ton futur employeur.

8. Tes fiches matières

Montre que tu vas apprendre énormément de choses pendant tes cours à aurlom BTS+, ça rassure beaucoup les recruteurs.

LES QUALITÉS À METTRE EN AVANT PENDANT TON ENTRETIEN D'EMBAUCHE

Qualités professionnelles

- + Souple
- + Fiable
- + Ponctuel
- + Organisé
- + Curieux
- + Esprit d'équipe
- + Responsable

Qualités personnelles

- + Motivé
- + Persévérant
- + Positif
- + Intègre
- + Agréable au quotidien
- + Souriant et avenant
- + Engagé

LES 3 DÉFAUTS QUI PEUVENT RASSURER TON FUTUR EMPLOYEUR

"Je ne connais pas encore grand chose sur votre métier et le secteur du... Mais je suis *curieux* et *avide d'apprendre*."

"Mon orthographe n'est pas parfaite mais promis, *je fais tout relire* par Google ou ChatGPT."

"Je manque parfois de confiance ou d'assurance dans certaines situations mais *comptez sur moi* pour progresser très vite sur ce terrain."

LES 6 PHRASES À DIRE EN ENTRETIEN D'EMBAUCHE

“J'apprends *vite* !”

**“Je suis quelqu'un de *fiable*
et de très *ponctuel*.”**

**“Je *respecte les consignes*
qu'on me donne.”**

“Je suis de nature *souriante* et *joviale*.”

**“Je ne suis *pas susceptible* et je sais
me remettre en question.”**

**“Je suis toujours à la recherche
de nouvelles façons d'*améliorer*
mes compétences.”**



**Tous les *BTS*
des filières**

**COMMERCE, VENTE,
NÉGOCIATION,
LOGISTIQUE,
COMMUNICATION,
IMMOBILIER,
DIGITAL**

+ BTS MCO	p19
+ BTS NDRC.....	p25
+ BTS CCST.....	p31
+ BTS CI	p37
+ BTS GTLA.....	p43
+ BTS PI	p49
+ BTS COM.....	p55



L'e-commerce devrait peser 20 % du commerce de détail en France d'ici 2030.

87 % des entreprises françaises considèrent la transformation digitale comme une priorité.

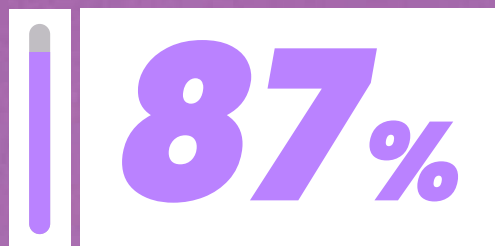

La logistique emploie +1,8M de personnes en France.

La réussite en affaires, spécialement dans des domaines aussi complexes que la négociation et la logistique, repose sur notre capacité à négocier efficacement et à s'adapter aux changements rapides du marché. Ces compétences sont cruciales pour naviguer dans l'environnement économique d'aujourd'hui, où la flexibilité et la réactivité sont plus importantes que jamais.

Martin Bouygues, PDG de Bouygues

NOS ENTREPRISES PARTENAIRES

Chez aurlom BTS+, nous sommes fiers de collaborer **avec plus de 1 500 entreprises partenaires**, offrant ainsi à nos étudiants en stage et en alternance un large choix d'expériences professionnelles stimulantes et variées. Notre réseau étendu, couvrant des TPE jusqu'aux grands groupes, garantit à chaque étudiant une expérience professionnelle enrichissante et adaptée aux attentes des jurys d'examen de BTS et ouvre la voie à des opportunités de carrière prometteuses dès l'obtention du diplôme.





MCO

Ce qu'il faut savoir

Le titulaire du BTS **Management commercial opérationnel** (MCO) a pour perspective de prendre la responsabilité opérationnelle de tout ou partie d'une unité commerciale. Une unité commerciale est un lieu physique et/ou virtuel permettant à un client potentiel d'accéder à une offre de produits ou de services. Le titulaire du BTS MCO prend en charge la relation client dans sa globalité ainsi que l'animation et la dynamisation de l'offre. Il assure également la gestion opérationnelle de

l'unité commerciale ainsi que le management de son équipe. Cette polyvalence fonctionnelle s'inscrit dans un contexte d'activités commerciales digitalisées visant à mettre en œuvre la politique commerciale du réseau et/ou de l'unité de la structure. Le BTS MCO est accessible après un bac général toutes spécialités, un bac technologique STMG ou un bac professionnel métiers du commerce et de la vente.

POSTES ACCESSIBLES À L'OBTENTION DU BTS MCO

Dès l'obtention du BTS

- + Conseiller de vente et de services
- + Vendeur / conseil
- + Chargé du service client
- + Marchandiseur
- + Manager adjoint
- + Second de rayon
- + Manager d'une unité commerciale

Avec expérience

- + Chef des ventes
- + Chef de rayon
- + Responsable e-commerce
- + Responsable de drive
- + Manager de la relation client
- + Manager d'une ou plusieurs unités commerciales

MATIÈRES ÉTUDIÉES PENDANT LES 2 ANNÉES DE BTS

Matières générales

- + Culture générale et expression
- + Culture économique, juridique, managériale
- + Anglais

Matières professionnelles

- + Développement de la relation client et vente conseil
- + Animation et dynamisation de l'offre commerciale
- + Gestion opérationnelle
- + Management de l'équipe commerciale

PAROLE D'ALTERNANT EN BTS MCO

En alternance chez Carrefour en BTS MCO, j'ai pas le temps de m'ennuyer ! Que ce soit la gestion des stocks, l'accueil des clients ou les plans de mise en avant de certains produits sur les têtes de gondoles, chaque jour est différent - et puis j'ai tous les avantages des salariés, c'est pas rien !

Rayane, alternant MCO 2021



QUALITÉS REQUISES POUR RÉUSSIR SON BTS MCO

1. Excellent relationnel

La capacité à établir des relations positives et harmonieuses avec les collègues, clients et partenaires est essentielle pour favoriser un environnement de travail positif.

2. Sourire

Être très avenant et souriant contribue à créer une atmosphère accueillante, renforçant ainsi les relations professionnelles et le service client.

3. Compétences en communication

Des compétences avancées en communication facilitent la transmission claire des idées, des informations et renforcent la compréhension mutuelle.

4. Esprit d'équipe

La capacité à travailler efficacement avec les membres de l'équipe, à partager des responsabilités et à collaborer pour atteindre des objectifs communs.

5. Goût pour le service client

Une inclination naturelle à satisfaire les besoins des clients, à résoudre les problèmes et à offrir un service exceptionnel.

6. Capacité d'adaptation

Être capable de s'ajuster rapidement aux changements, aux nouvelles situations et de s'adapter aux différents styles de travail.

7. Goût pour les chiffres

Une affinité pour les chiffres peut être cruciale dans des domaines nécessitant une analyse quantitative, la gestion budgétaire ou d'autres tâches liées aux données.

8. Organisation, planification, contrôle

Ces compétences sont indispensables pour assurer une gestion efficace du temps, des tâches et des ressources, contribuant à la réussite des projets.

9. Sens des responsabilités

Être conscient de ses responsabilités, prendre des initiatives et assumer ses engagements sont des qualités fondamentales pour établir la confiance.

BTS MCO : OÙ POSTULER ?

SECTEUR	EXEMPLES D'ENTREPRISES
Entreprises de vente au détail	Chaînes de restauration, de bricolage, de mode, de jeux vidéo, librairies... Toutes les boutiques ont besoin de vendeurs.
Grande distribution	CARREFOUR, LECLERC, INTERMARCHÉ
Distribution spécialisée	FNAC, DARTY, ZARA
Commerce en ligne	AMAZON, ZALANDO, CDISCOUNT, EBAY
Franchises	YVES ROCHER, SUBWAY, DECATHLON, KFC
Entreprises de services	AIR FRANCE, FREE, ORANGE, CLUB MED
Industrie de l'hôtellerie et de la restauration	ACCORHOTELS, MCDONALD'S, O'TACOS
Entreprises de services financiers	BNP PARIBAS, AXA, SOCIÉTÉ GÉNÉRALE

LE CONSEIL DU RECRUTEUR

Si vous arrivez en entretien avec un air triste et sans vous intéresser vraiment au poste auquel vous postulez, alors ne venez pas ! On recherche des MCO motivés, plein d'énergie, souriants et avenants. Mais n'oubliez pas qu'on cherche aussi des personnes responsables, vraiment très ponctuelles et fiables, des alternants à qui on peut confier les clés de la boutique en toute confiance !

MISSIONS À RÉALISER EN STAGE OU ALTERNANCE

1. Vente et relation client

Participer à la gestion d'une unité commerciale, que ce soit un point de vente physique, une boutique en ligne ou un service commercial. Assurer le bon fonctionnement quotidien, optimiser les performances et atteindre les objectifs fixés. Assurer une relation de qualité avec les clients. Accueillir, conseiller et fidéliser la clientèle. Répondre aux demandes, traiter les réclamations et veiller à la satisfaction des clients.

2. Gestion des stocks et des approvisionnements

Assurer la gestion des stocks en fonction des ventes et des prévisions. Passer des commandes auprès des fournisseurs et suivre les livraisons. Veiller à l'optimisation des stocks et à la disponibilité des produits.

3. Gestion commerciale

Participer à la mise en place de la politique commerciale de l'entreprise, élaborer des plans d'action commerciale, mettre en œuvre des opérations promotionnelles et contribuer à l'atteinte des objectifs de vente.

4. Animation de l'équipe de vente

Participer à l'encadrement et à l'animation d'une équipe de vente : répartir les tâches, assurer la motivation et la formation des collaborateurs. Participer à la gestion des plannings et au suivi des performances individuelles et collectives.

5. Veille concurrentielle

Effectuer une veille concurrentielle pour surveiller les pratiques des concurrents, analyser les tendances du marché et proposer des actions stratégiques pour se démarquer.

6. Suivi des opérations de marketing

Participer à la mise en œuvre des actions de marketing et de communication définies dans le plan marketing. Contribuer à la création de supports de communication, à l'animation des réseaux sociaux, à la gestion des campagnes publicitaires.

7. Analyse des données commerciales

Collecter et analyser les données commerciales pour évaluer les performances : identifier les tendances et prendre des décisions éclairées. Utiliser des outils d'analyse et de reporting pour présenter les résultats.

ENTRETIENS D'EMBAUCHE : QUESTIONS À PRÉPARER

En plus des traditionnelles questions liées à votre parcours académique et professionnel et à votre personnalité (qualités, défauts, valeurs, succès, échecs...), nous vous conseillons de préparer également les questions suivantes :

1. *Quelles sont les qualités indispensables à un manager ?*
2. *Quelle est votre marque préférée ?*
3. *Que pensez-vous des soldes et des promotions ?*
4. *Si vous étiez un personnage de film ou de série télévisée, qui seriez-vous et pourquoi ?*
5. *Quels sont, selon vous, les éléments essentiels pour assurer le bon fonctionnement d'une unité commerciale ?*

CONSEIL N°1

VOTRE CORPS EN DIT BEAUCOUP SUR VOUS !

Au-delà de vos mots, votre posture communique des messages puissants. Que vous en soyez conscient ou non, certains recruteurs décoderont et interpréteront votre langage corporel. Avant même que votre entretien ne commence, vous avez en fait déjà commencé.

Dès le franchissement du seuil du bureau, votre corps communique avec le recruteur, consciemment ou inconsciemment. Votre posture générale, y compris en vous asseyant, influencera immédiatement la perception qu'il aura de vous.

Ne faites jamais reposer votre tête sur votre bras ou votre main, vous émettriez un préjudiciable message d'ennui. Ne reculez pas votre chaise lorsqu'une question que vous vivez comme délicate vous est posée, vous faites comprendre que la question vous gêne en voulant vous éloigner, même symboliquement, de vos interlocuteurs...

DES QUESTIONS ? 01 40 41 12 38 / admissions@aurlom.com

NDRC

Ce qu'il faut savoir

Le titulaire du BTS **Négociation de la Relation Client** (NDRC) accompagne le client/usager tout au long du processus commercial et intervient sur l'ensemble des activités avant, pendant et après l'achat : conseils, prospection, animation, devis, veille, visites, négociation-vente/achat, suivi après-vente/achat. Cet accompagnement se fait directement ou via un réseau de partenaires. Selon l'organisation et la taille de la structure d'accueil, ses missions sont focalisées sur une ou plusieurs

activités et peuvent parfois couvrir la totalité du processus commercial. En lien direct avec le client, le titulaire du BTS NDRC est un vecteur de communication interne et externe. Il intervient également dans la chaîne de valeur de ses clients pour favoriser leur développement. Le BTS NDRC est accessible après un bac général toutes spécialités, un bac technologique STMG ou un bac professionnel métiers du commerce et de la vente.

POSTES ACCESSIBLES À L'OBTENTION DU BTS NDRC

Dès l'obtention du BTS

- + Vendeur, animateur des ventes
- + Télévendeur, téléconseiller
- + Représentant commercial
- + Chargé de clientèle
- + Chargé d'affaires
- + Attaché commercial
- + Assistant chef des ventes

Avec expérience

- + Chef des ventes
- + Responsable de secteur
- + Responsable e-commerce
- + Directeur commercial
- + Directeur de réseau
- + Animateur commercial de communication web

MATIÈRES ÉTUDIÉES PENDANT LES 2 ANNÉES DE BTS

Matières générales

- + Culture générale et expression
- + Culture économique, juridique, managériale
- + Anglais

Matières professionnelles

- + Relation client et négociation vente
- + Relation client à distance et digitalisation
- + Relation client et animation de réseaux

PAROLE D'ALTERNANT EN BTS NDRC

En BTS NDRC à aurlom, mon alternance chez BlaBlaCar est incroyable. Je suis impliqué quotidiennement dans la gestion de la relation client. J'utilise des outils digitaux pour améliorer l'expérience utilisateur et suis donc beaucoup au téléphone. C'est passionnant de contribuer à des projets innovants dans une entreprise qui révolutionne le covoiturage. Je développe des compétences clés en communication et en marketing digital, tout en comprenant mieux les enjeux d'une entreprise leader sur son marché.

Chris, alternant NDRC 2021



QUALITÉS REQUISES POUR RÉUSSIR SON BTS NDRC

1. Excellentes compétences en communication

Une communication claire et persuasive est essentielle pour comprendre les besoins des clients et présenter efficacement les produits ou services.

2. Capacité à créer des contacts et des liens de qualité

Savoir établir des relations solides par téléphone ou par mail est fondamental pour construire une base clientèle fidèle et engagée.

3. Persévérance

La persévérance est cruciale dans la négociation et la vente, surtout lorsque des obstacles se présentent, elle contribue à atteindre les objectifs de vente.

4. Résistance au stress

La capacité à gérer le stress, souvent présent dans les environnements de vente, est importante pour maintenir un niveau de performance élevé.

5. Orientation client et sens du service

Mettre l'accent sur la satisfaction client et démontrer un fort sens du service contribue à fidéliser la clientèle et à créer une réputation positive.

6. Capacité à négocier et à convaincre

Maîtriser les techniques de négociation et avoir la capacité de convaincre les clients de la valeur ajoutée des produits ou services.

7. Maîtrise des outils et technologies de la relation client digitale

Être à l'aise avec les outils et technologies de la relation client digitale, en particulier pour la génération de leads, est indispensable dans un environnement où la digitalisation joue un rôle croissant.

8. Esprit d'équipe

La collaboration au sein de l'équipe est essentielle pour partager des informations, coordonner les efforts de vente et assurer une expérience client cohérente.

BTS NDRC : OÙ POSTULER ?

SECTEUR	EXEMPLES D'ENTREPRISES
Entreprises commerciales	Quasiment toutes les entreprises, quelle que soit leur taille, ont besoin d'alternants en NDRC
Sociétés de services	SOCIÉTÉ GÉNÉRALE, CARREFOUR, LECLERC, AXA, TUI
Entreprises de e-commerce	AMAZON, ZALANDO, FNAC
Agences de relation client	WEBHELP, TELEPERFORMANCE, COMDATA, SITEL, CONCENTRIX
Start-ups	Les start-ups ont toujours besoin d'alternants NDRC polyvalents
Grande distribution	CARREFOUR, LECLERC, INTERMARCHÉ, AUCHAN
Agences de marketing et de publicité	PUBLICIS, HAVAS, OGILVY & MATHER
Instituts de formation continue	CNAM, CCI, AFPA, GRETA

LE CONSEIL DU RECRUTEUR

Pour le BTS NDRC, la clé du succès réside dans votre capacité à comprendre et à répondre aux besoins des clients. Vous serez amené à gérer la relation client, développer des partenariats et élaborer des solutions commerciales. Il est donc crucial de développer de solides compétences en communication et en négociation. Mon conseil serait de toujours rester à l'écoute des retours des clients et de vos collègues. Cela vous permettra d'améliorer vos compétences et votre performance. Et bien sûr, vous devez être parfaitement à l'aise au téléphone.

MISSIONS À RÉALISER EN STAGE OU ALTERNANCE

1. Prospection commerciale

Participer à la prospection de nouveaux clients, que ce soit par téléphone, par email, en face-à-face ou via les réseaux sociaux. Identifier de nouvelles opportunités commerciales et développer un portefeuille de clients potentiels.

2. Gestion de la relation client

Assurer la gestion de la relation avec les clients existants. Suivre les commandes, répondre aux demandes de renseignements, gérer les réclamations et veiller à la satisfaction des clients. Développer une relation de confiance et fidéliser la clientèle.

3. Utilisation des outils de vente et de marketing digital

Maîtriser les outils de vente et de marketing digital tels que les CRM (Customer Relationship Management), les réseaux sociaux, les plateformes d'emailing, etc. Utiliser ces outils pour gérer les contacts clients, suivre les opportunités commerciales et mettre en place des actions de promotion.

4. Participation à des salons et des événements professionnels

Représenter l'entreprise lors de salons et d'événements professionnels, participer à des rencontres avec les clients, des présentations de produits et des démonstrations commerciales.

5. Négociation commerciale

Participer à la négociation et à la conclusion des contrats commerciaux. Identifier les besoins du client et proposer des solutions adaptées. Négocier les termes, les conditions de vente, et conclure les accords commerciaux.

6. Gestion des communautés en ligne, stratégie de contenu sur les réseaux sociaux

Animer et engager des communautés en ligne. Effectuer une veille sociale et gérer proactivement les retours négatifs. Planifier, créer et analyser des contenus sur les réseaux sociaux pour renforcer l'engagement et atteindre les objectifs de vente.

7. Reporting et suivi des performances, veille concurrentielle

Collecter, analyser et présenter les données de l'entreprise pour suivre ses performances, transformant ces données en indicateurs clairs pour faciliter les décisions stratégiques. Elle inclut également la veille concurrentielle pour surveiller les pratiques et innovations des concurrents, s'adaptant ainsi aux tendances du marché et découvrant des opportunités de croissance.

ENTRETIENS D'EMBAUCHE : QUESTIONS À PRÉPARER

En plus des traditionnelles questions liées à votre parcours académique et professionnel et à votre personnalité (qualités, défauts, valeurs, succès, échecs...), nous vous conseillons de préparer également les questions suivantes :

1. *Avez-vous déjà été amené à négocier quelque chose dans votre vie ?*
2. *Quelle serait votre stratégie pour mettre en avant et pousser à la vente un produit peu attrayant comme un stylo ?*
3. *Selon vous, en quoi un haut niveau de relation client est-il indispensable pour une entreprise ?*
4. *Qu'est-ce que signifie pour vous la digitalisation ? Pouvez-vous décrire ce terme en quelques mots ?*
5. *Avez-vous en tête un exemple de service client qui est pour vous irréprochable ?*

CONSEIL N°2

APPRIVOISEZ LE REGARD DU RECRUTEUR !

Le regard du recruteur lors d'un entretien d'embauche est crucial. Voici quelques conseils :

1. Affichez une assurance naturelle, sans arrogance. Votre posture et votre regard reflètent votre confiance.
2. Établissez un contact visuel direct mais modéré. Évitez de fixer, mais ne détournez pas constamment le regard.
3. Montrez que vous êtes attentif en acquiesçant et en gardant un contact visuel pendant que le recruteur parle.
4. Adoptez une posture ouverte et détendue. Évitez de croiser les bras ou de regarder vers le sol.
5. Exercez-vous devant un miroir ou avec un ami pour améliorer votre capacité à maintenir un contact visuel confortable.
6. Soyez vous-même. Un regard sincère et honnête est toujours bien perçu.
7. Ajustez votre regard en fonction de la réaction du recruteur pour créer un échange harmonieux.
8. Un sourire discret peut détendre l'atmosphère et rendre l'échange plus agréable.

DES QUESTIONS ? 01 40 41 12 38 / admissions@aurlom.com

CCST

Ce qu'il faut savoir

Le titulaire du BTS **Conseil et Commercialisation de Solutions Techniques** conseille et vend des solutions qui requièrent obligatoirement la mobilisation conjointe de compétences commerciales et technologiques. Au sein d'une équipe commerciale, il prospecte pour développer son portefeuille d'affaires sur un territoire ou un secteur d'activité. Il identifie et analyse les besoins de son client et l'accompagne dans la formulation de ses attentes. Il élabore, présente et négocie une solution technique, commerciale et financière adaptée à chaque situation en intégrant les évolutions

technologiques, juridiques et environnementales. Expert de la relation client et fort de ses compétences techniques, il est capable d'assurer un rôle d'intégrateur de solutions technologiques. Il développe une relation de confiance avec sa clientèle dans une logique commerciale durable, personnalisée et créatrice de valeur. Le BTS CCST est accessible après un bac général toutes spécialités, un bac technologique STMG / STI2D ou un bac professionnel métiers du commerce et de la vente / Etudes et réalisation d'agencement.

POSTES ACCESSIBLES À L'OBTENTION DU BTS CCST

Dès l'obtention du BTS

- + Commercial technique
- + Assistant commercial
- + Chargé de clientèle
- + Responsable de zone
- + Technico-commercial
- + Chef de projet commercial
- + Responsable des ventes

Avec expérience

- + Commercial technique expérimenté
- + Manager commercial
- + Directeur des ventes
- + Expert technique en solutions commerciales
- + Directeur commercial
- + Chargé de développement commercial

MATIÈRES ÉTUDIÉES PENDANT LES 2 ANNÉES DE BTS

Matières générales

- + Culture générale et expression
- + Culture économique, juridique, managériale
- + Langue vivante étrangère

Matières professionnelles

- + Conception et négociation de solutions technico-commerciales
- + Management de l'activité technico commerciale
- + Développement de la clientèle et de la relation client
- + Mise en œuvre de l'expertise technico commerciale
- + Travail informatique en autonomie

PAROLE D'ALTERNANTE EN BTS CCST

En alternance chez EDF, chaque jour est une nouvelle aventure. Il y a tout un tas de missions différentes et l'équipe m'a vraiment intégré : ils m'impliquent dans les différents projets et ils me laissent même prendre le lead par moment ! Entre les cours et les jours en entreprise, c'est beaucoup de boulot mais je suis vraiment content d'avoir choisi l'alternance. L'application directe de ce que je vois en cours me permet de mieux retenir ce que me disent les profs !

Clara, alternante CCST 2022



QUALITÉS REQUISES POUR RÉUSSIR SON BTS CCST

1. Compétences techniques

Une solide compréhension des produits techniques, de leur fonctionnement et de leur application est essentielle.

2. Aptitude à la communication

Une capacité à communiquer de manière claire et efficace, tant à l'écrit qu'à l'oral, est cruciale pour interagir avec les clients et les collègues.

3. Sens commercial

Comprendre les principes de base du marketing et de la vente est important pour promouvoir les produits techniques.

4. Esprit analytique

Pouvoir analyser les besoins des clients, les marchés et les tendances est indispensable pour proposer des solutions adaptées.

5. Adaptabilité

Être capable de s'adapter rapidement aux évolutions technologiques et aux changements dans l'industrie est un atout majeur.

6. Travail en équipe

Collaborer efficacement avec d'autres professionnels, notamment les ingénieurs, est nécessaire pour fournir des solutions techniques.

7. Autonomie

Pouvoir gérer ses tâches de manière indépendante tout en respectant les objectifs de l'entreprise est important.

8. Orientation client

Placer les besoins du client au centre des préoccupations et fournir un service de qualité supérieure est primordial.

BTS CCST : OÙ POSTULER ?

SECTEUR	EXEMPLES D'ENTREPRISES
Fournitures et équipements industriels	MANUTAN, RS COMPONENTS, GRAINGER, CATERPILLAR
Matériel électrique et matériel électronique	SCHNEIDER ELECTRIC, ABB, SIEMENS, LDLC, APPLE
Fournitures pour la plomberie et le sanitaire	LEROY MERLIN, CASTORAMA, BRICO DÉPÔT
Fournitures et équipement pour les solutions énergétiques	ENGIE, TOTAL, EDF
Bois et matériaux de construction	SAINT-GOBAIN, LAFARGE HOLCIM, BOISE, CASCADE
Produits d'aménagement et de finition	CDISCOUNT BRICOLAGE, LEROY MERLIN, BRICOMARCHÉ
Textiles techniques	GORE-TEX, DUPONT, 3M
Machines-outils	DMG MORI, HAAS AUTOMATION, MAKINO
Équipements de sécurité	SECURITAS, ADT, G4S
Produits d'hygiène industrielle	DIVERSEY, ECOLAB, KIMBERLY-CLARK
Matériel d'emballage	SMURFIT KAPPA, MONDI, WESTROCK
Matériels et fournitures pour le transport et la manutention	TOYOTA MATERIAL HANDLING, HYSTER, CROWN
Équipements pour le nautisme	BENETEAU, JEANNEAU, DUFOUR

MISSIONS À RÉALISER EN STAGE OU ALTERNANCE

1. Développement commercial

Identification des besoins du marché, analyser les tendances du marché et identifier les opportunités commerciales.

2. Prospection

Rechercher de nouveaux clients, établir un premier contact et planifier des rendez-vous.

3. Élaboration de solutions techniques

Adapter l'offre aux besoins spécifiques des clients grâce à une bonne connaissance des produits/services.

4. Présentation des produits/services

Fournir des informations détaillées et des démonstrations techniques.

5. Négociation commerciale ET Conclusion de ventes

Discuter des conditions de vente, négocier les prix, les délais, et les modalités de paiement. Finaliser les ventes, rédiger les contrats et s'assurer de leur bonne exécution.

6. Service après-vente

S'assurer de la satisfaction du client, gérer les réclamations et offrir des solutions en cas de problèmes.

7. Fidélisation de la clientèle

Maintenir une relation de confiance, proposer des produits/services complémentaires.

8. Mise à jour des informations clients

Maintenir à jour les dossiers clients dans les systèmes de CRM.

9. Pilotage de projets commerciaux

Coordination des ressources, suivi des étapes de vente et évaluation des résultats.

10. Collaboration interne

Travailler en équipe avec les départements de l'entreprise (R&D, production, logistique).

ENTRETIENS D'EMBAUCHE : QUESTIONS À PRÉPARER

En plus des traditionnelles questions liées à votre parcours académique et professionnel et à votre personnalité (qualités, défauts, valeurs, succès, échecs...), nous vous conseillons de préparer également les questions suivantes :

1. *Pouvez-vous nous parler de nos produits ? en quoi sont-ils différents et meilleurs que ceux de la concurrence ?*
2. *Allez-vous facilement vers les autres ?*
3. *Vous considérez-vous comme un geek ?*
4. *Quelles sont les entreprises qui ont une avance technologique sur les autres dans le secteur du... ?*

CONSEIL N°3

SOURIEZ !

Les sourires font partie intégrante de votre communication non verbale. Il vous faut apprendre, le cas échéant, à sourire à bon escient, donc au bon moment. Les recruteurs, au-delà de l'atmosphère de décontraction qu'ils ont souvent à cœur de mettre en place, entendent en effet que vous preniez conscience des enjeux de votre entretien, donc que vous ne comportiez pas de façon trop détendue ou décontractée. Par voie de conséquence, vos sourires seront peu fréquents et viendront rythmer votre échange, en marquer et en accentuer les moments importants.

Si vous pouvez effectuer des sourires visant à recueillir une forme d'adhésion au propos que vous venez de tenir, il est revanche de nombreux sourires à proscrire. Vous devez d'autant plus y veiller que ces derniers sont souvent émis inconsciemment, mais en disent la plupart du temps bien plus que des mots... Il est en revanche un sourire que vous pouvez utiliser, mais avec parcimonie, le sourire traduisant vos doutes ou votre scepticisme. S'il ne s'agit pas pour vous d'être systématiquement d'accord avec vos recruteurs, vous devez être attentif à ne pas trop le montrer. La répétition de ce sourire donnera à penser que vous vous situez fréquemment en opposition de pensée avec votre recruteur, ce qui, en toute logique, n'a pas de raison d'être.

DES QUESTIONS ? 01 40 41 12 38 / admissions@aurlom.com

CI

Ce qu'il faut savoir

Le titulaire du BTS **Commerce International** contribue au développement commercial international de l'entreprise et à la pérennité des courants d'affaires. La gestion et le suivi de la relation commerciale dans un contexte interculturel occupent une place primordiale dans les activités quotidiennes de l'assistant import/export. Il est responsable de l'exécution des contrats d'achat/vente à l'international. Il contribue à la gestion des risques de paiement, de change, de transport et de douane ainsi que des réclamations et des litiges. Il participe également à la conception de tableaux de bord

et en assure la tenue, la diffusion et le suivi. Sa capacité à communiquer, négocier, traduire les exigences des clients et des fournisseurs en solutions adaptées et organiser les opérations d'import/export, en français et en anglais (le cas échéant dans une autre langue) permet le développement et la pérennisation des courants d'affaires. Le BTS CI est accessible après un bac général toutes spécialités, un bac technologique STMG ou un bac professionnel métiers du commerce et de la vente.

POSTES ACCESSIBLES À L'OBTENTION DU BTS CI

Dès l'obtention du BTS

- + Assistant export
- + Chargé de clientèle export
- + Assistant commercial international
- + Coordinateur logistique internationale
- + Chargé de veille internationale
- + Assistant marketing international
- + Technico-commercial export

Avec expérience

- + Manager export
- + Responsable commercial international
- + Directeur logistique internationale
- + Consultant en commerce international
- + Chef de projet export
- + Directeur marketing international
- + Responsable des achats internationaux

MATIÈRES ÉTUDIÉES PENDANT LES 2 ANNÉES DE BTS

Matières générales

- + Culture générale et expression
- + Environnement économique et juridique
- + Anglais et LV2

Matières professionnelles

- + Montage des opérations import-export
- + Développement de la relation commerciale interculturel
- + Relation commerciale internationale

PAROLE D'ALTERNANT EN BTS CI

En tant qu'alternant en BTS Commerce International chez aurlom, je travaille dans une startup dynamique qui exporte des bougies parfumées françaises à l'étranger. Chaque jour est une nouvelle aventure : je communique avec des clients du monde entier, je découvre les subtilités et les contraintes administratives liées à l'exportation et je participe à la stratégie de développement de l'entreprise. Je travaille beaucoup mais cette expérience me permet non seulement de mettre en pratique mes connaissances, mais aussi de découvrir de manière concrète le monde passionnant du commerce international.

Chris, alternant CI 2021



QUALITÉS REQUISES POUR RÉUSSIR SON BTS CI

1. Ouverture d'esprit et curiosité

Démontrer votre intérêt pour les cultures étrangères, votre volonté de découvrir de nouveaux marchés et votre capacité à vous adapter à des environnements multiculturels.

2. Flexibilité et adaptabilité

Montrer que vous êtes capable de vous adapter rapidement aux changements, aux défis et aux exigences variables du commerce international.

3. Compétences linguistiques

Valoriser votre maîtrise des langues étrangères, en particulier l'anglais, ainsi que toute autre langue pertinente dans le contexte du commerce international. Une excellente compréhension écrite et orale, ainsi qu'une capacité à communiquer clairement dans des situations commerciales seront toujours un plus dans le cadre de votre recherche d'alternance.

4. Esprit commercial et sens des affaires

Mettre en avant votre compréhension des principes du commerce international, votre capacité à analyser les marchés, à identifier les opportunités commerciales et à travailler pour atteindre vos objectifs commerciaux.

5. Capacité d'analyse et de synthèse

Souligner votre aptitude à évaluer des données complexes, à effectuer des analyses de marché pertinentes et à synthétiser les informations pour prendre des décisions stratégiques éclairées.

6. Compétences en négociation et en communication

Illustrer votre habileté à négocier avec des partenaires internationaux, à communiquer efficacement dans divers contextes et à établir des relations commerciales solides et durables.

7. Proactivité et autonomie

Démontrer votre capacité à prendre des initiatives, à gérer votre temps efficacement et à travailler de manière autonome tout en étant un membre actif d'une équipe.

BTS CI : OÙ POSTULER ?

SECTEUR	EXEMPLES D'ENTREPRISES
Entreprises exportatrices	Sociétés françaises exportant des biens ou services, comme AIRBUS, LVMH, PEUGEOT, ALSTOM, DANONE
Entreprises importatrices	Sociétés important des produits étrangers, telles que CARREFOUR, AUCHAN, DECATHLON, LIDL, ALDI
Sociétés de transport et logistique	DHL, FEDEX, MAERSK, SNCF LOGISTICS
Agences en douane et transitaires	GEODIS, KUEHNE + NAGEL, DACHSER, ROISSY CDG, IATA, AUDITRANS
Agences de développement international	BUSINESS FRANCE, CHAMBRES DE COMMERCE INTERNATIONALES
Cabinets de conseil en commerce international	Entreprises de conseil aidant les sociétés à s'implanter à l'étranger ou à optimiser leurs échanges internationaux
Start-ups	Start-ups innovantes dans le e-commerce, la tech ou d'autres secteurs, ayant un focus international comme BLABLACAR, VESTIAIRE COLLECTIVE, MEERO

LE CONSEIL DU RECRUTEUR

Vous allez être très rapidement en contact avec la Chine, l'Inde, Milan, Singapour ou Amsterdam... Et vous allez donc devoir écrire et parler anglais pour échanger et négocier avec des fournisseurs et des clients étrangers. Si votre niveau d'anglais est faible, rassurez votre recruteur et expliquez-lui que vous utilisez beaucoup Google Translate et ChatGPT pour travailler et que bien sûr vous allez redoubler d'effort pour progresser.

MISSIONS À RÉALISER EN STAGE OU ALTERNANCE

1. Prospection et recherche de marchés

Identification et analyse des opportunités de développement à l'international, recherche de nouveaux marchés, étude de la concurrence, évaluation des risques et des opportunités commerciales.

2. Gestion des opérations d'import-export

Coordination des opérations liées aux échanges internationaux, y compris la gestion des documents douaniers, le suivi des expéditions, la négociation des contrats commerciaux et des conditions de paiement.

3. Suivi des commandes et des contrats

Gestion des relations avec les fournisseurs et les clients à l'international, suivi des commandes, vérification de la conformité des livraisons, gestion des litiges et résolution des problèmes logistiques.

4. Veille et adaptation aux réglementations internationales

Veille et adaptation aux réglementations internationales impliquent un suivi méticuleux et une adaptation continue aux évolutions réglementaires dans le domaine du commerce international (douanes, transport, incoterms, etc.).

5. Gestion des aspects financiers et administratifs

Suivi des paiements internationaux, gestion des devises et des risques de change, établissement des documents de transport et des factures proforma.

6. Communication et négociation internationale

Communication avec les clients, fournisseurs et partenaires étrangers. Négociation commerciale, suivi des contrats, résolution des différends culturels et linguistiques.

7. Veille concurrentielle et sectorielle

Ces missions nécessitent une bonne connaissance des pratiques commerciales internationales, une capacité d'adaptation aux réglementations et aux spécificités culturelles des pays cibles, des compétences en communication et en négociation, ainsi qu'une capacité à travailler en équipe et à gérer des projets internationaux.

8. Participation à des salons et événements internationaux

ENTRETIENS D'EMBAUCHE : QUESTIONS À PRÉPARER

En plus des traditionnelles questions liées à votre parcours académique et professionnel et à votre personnalité (qualités, défauts, valeurs, succès, échecs...), nous vous conseillons de préparer également les questions suivantes :

1. *Si vous aviez l'opportunité de visiter un pays pour étudier son marché international, lequel choisiriez-vous et pourquoi ?*
2. *Si vous deviez décrire votre style de négociation en une phrase, quelle serait-elle ?*
3. *Si vous pouviez créer un produit fictif qui représente parfaitement le concept de mondialisation, à quoi ressemblerait-il et comment le vendriez-vous ?*
4. *Si vous pouviez apprendre une nouvelle langue en un instant, laquelle choisiriez-vous et pourquoi ?*

CONSEIL N°4

EXPRIMEZ-VOUS SANS LIMITES !

Les entretiens visent à constater que vous avez une tête bien faite plus que bien pleine. Vous devez donc avoir un avis, et surtout ne pas vous censurer. Argumentées, toutes les idées et positions sont recevables par un recruteur. Ce dernier ne recherche pas des machines à penser de la même façon, mais des personnalités variées et consistantes.

N'hésitez donc pas à faire part de votre point de vue, en l'illustrant ou le justifiant, même si vous savez que ce dernier présente un caractère de marginalité. Ne rentrez pas dans un moule qui n'existe que dans votre imagination, mais qui ne correspond pas aux attentes de votre recruteur.

Attention cependant : avoir un avis ne veut pas dire que vous devez chercher à l'imposer à tout prix. Si vous devez être affirmatif, vous ne devez pas devenir définitif et empêcher ainsi tout dialogue.

DES QUESTIONS ? 01 40 41 12 38 / admissions@aurlom.com

GTLA

Ce qu'il faut savoir

Le titulaire du BTS Gestion des **Transports et Logistique Associée** contribue, par l'exercice de son métier, à la gestion des flux nationaux et internationaux de marchandises. Le titulaire du BTS GTLA organise des opérations de transport et des prestations logistiques au niveau local, régional, national, européen et international. Il optimise les opérations dans un contexte de mondialisation des échanges, en tenant compte de la complémentarité des modes de transport et du développement durable. Il contribue à la mise en œuvre des décisions stratégiques et coordonne des opérations entre les différents services de l'entreprise, et

avec les partenaires extérieurs. Dans ce cadre, il a vocation à manager et animer une équipe. Il maîtrise enfin les compétences de gestion qui lui permettraient de créer, de reprendre ou de développer une entreprise dans le secteur du transport de marchandises et de la logistique. Le BTS GTLA est accessible après un bac général toutes spécialités, un bac technologique STMG ou un bac professionnel conducteur transport routier marchandises / logistique / organisation de transport de marchandises.

POSTES ACCESSIBLES À L'OBTENTION DU BTS GTLA

Dès l'obtention du BTS

- + Assistant logistique
- + Chargé de planning transport
- + Coordinateur de stock
- + Agent de transit
- + Technicien en logistique inversée
- + Responsable d'entrepôt

Avec expérience

- + Manager logistique
- + Directeur des opérations logistiques
- + Expert en gestion des transports
- + Responsable des relations fournisseurs
- + Chef de projet logistique
- + Consultant en logistique

MATIÈRES ÉTUDIÉES PENDANT LES 2 ANNÉES DE BTS

Matières générales

- + Culture générale et expression
- + Culture économique, juridique et managériale
- + Langue vivante étrangère

Matières professionnelles

- + Mise en oeuvre d'opérations de transport et de prestations logistiques
- + Conception d'opérations de transport et de prestations logistique
- + Analyse de la performance d'une activité de transport et de prestations logistiques
- + Pérennisation et développement de l'activité de transport et de prestations logistiques

PAROLE D'ALTERNANTE EN BTS GTLA

Je suis en alternance chez GEODIS pour mon BTS GTLA. Chaque jour est une nouvelle aventure : je participe à la gestion des transports terrestres, et j'ai même aidé à optimiser des itinéraires, économisant des coûts significatifs. J'ai beaucoup appris, notamment sur la réglementation du transport et la gestion de flotte. Travailler chez GEODIS est à la fois un défi et une opportunité incroyable pour mon avenir professionnel.

Emy, alternante GTLA 2023



QUALITÉS REQUISES POUR RÉUSSIR SON BTS GTLA

1. Capacité à planifier et coordonner

Cette compétence est cruciale pour assurer que toutes les étapes du processus logistique se déroulent de manière fluide et efficiente. Les planificateurs logistiques doivent élaborer des calendriers précis, gérer les ressources de manière optimale et garantir que les produits sont livrés en temps voulu, ce qui contribue à la satisfaction des clients et à l'efficacité de l'entreprise.

2. Capacité à s'ajuster rapidement aux changements et aux nouvelles situations

Les professionnels de la logistique doivent être flexibles et adaptatifs, car les conditions du marché et les besoins des clients peuvent évoluer rapidement. Être capable de réagir rapidement aux changements contribue à éviter les retards et les perturbations dans la chaîne d'approvisionnement.

3. Aptitude à collaborer

La logistique implique souvent la collaboration avec de nombreuses parties prenantes, telles que les fournisseurs, les transporteurs, les équipes internes et les clients. Une communication et une collaboration efficaces sont essentielles pour garantir que tout le monde travaille ensemble de manière cohérente pour atteindre les objectifs logistiques.

4. Capacité à communiquer

La communication est la clé de la coordination dans la logistique. Les professionnels doivent être en mesure de transmettre des informations cruciales de manière claire et précise pour éviter les malentendus et les erreurs coûteuses.

5. Maîtrise des outils informatiques

Les systèmes informatiques jouent un rôle central dans la gestion logistique moderne. La maîtrise des logiciels de gestion logistique permet d'automatiser les processus, de suivre les stocks en temps réel et d'optimiser l'efficacité opérationnelle.

6. Précision et rigueur

Les erreurs dans la logistique peuvent avoir des conséquences coûteuses. La rigueur et la précision sont essentielles pour garantir que les produits sont correctement suivis, que les stocks sont à jour et que les commandes sont livrées sans erreurs.

BTS GTLA : OÙ POSTULER ?

SECTEUR	EXEMPLES D'ENTREPRISES
Logistique : transport routier, maritime, aérien, ferroviaire stockage et entreposage	LA POSTE, SNCF, AIR FRANCE-KLM, DB SCHENKER, CMA CGM, NORBERT DENTRESSANGLE, DHL, GEODIS, FM LOGISTIC
Supply Chain : gestion de la chaîne d'approvisionnement, conseil en logistique, gestionnaires de flotte de véhicules	AMAZON, DELOITTE, XPO LOGISTICS
Secteur de la grande distribution : supermarché, hypermarchés, magasins de bricolage, de vêtements, d'électronique, de meubles, de sport, chaînes de supermarchés bio, magasins de jouets	CARREFOUR, LECLERC, LEROY MERLIN, DECATHLON, BIOCOOP, JOUÉCLUB, ZARA, FNAC, IKEA
Autres secteurs : automobile, informatique, hygiène beauté...	MICROSOFT, AIRBUS, DANONE, COCA-COLA, L'ORÉAL, IBM, TOYOTA, MCDONALD'S, GOOGLE, BOEING, AIRBUS, AMAZON, CDISCOUNT

LE CONSEIL DU RECRUTEUR

Le BTS GTLA exige une compréhension approfondie des processus logistiques et de la gestion des transports. Vous devrez résoudre des problèmes complexes, planifier des itinéraires efficaces, et gérer les ressources de manière optimale. Une solide base en logique et en calcul vous aidera à analyser les données, à prendre des décisions éclairées et à maintenir l'efficacité opérationnelle de la chaîne logistique. Mettez aussi en avant votre capacité à offrir un excellent service client car c'est un atout crucial dans la logistique. La logistique ne se limite pas seulement à la gestion des biens, mais elle implique également la satisfaction des clients. Votre capacité à répondre aux besoins des clients de manière efficace et professionnelle est essentielle.

MISSIONS À RÉALISER EN STAGE OU ALTERNANCE

1. Gestion des opérations de transport

Suivi et coordination des opérations de transport (routier, maritime, aérien). Gestion des documents de transport et suivi des réglementations en vigueur.

2. Optimisation de la chaîne logistique

Participation à l'optimisation des flux logistiques. Analyse des coûts logistiques et proposition d'améliorations.

3. Planification et organisation du transport

Aide à la planification des itinéraires et à la sélection des modes de transport. Organisation des opérations de chargement et de déchargement.

4. Gestion des stocks et entrepôts

Suivi des niveaux de stock et participation à la gestion des inventaires. Assistance dans l'organisation de l'entrepôt et l'optimisation de l'espace de stockage.

5. Relations avec les fournisseurs et clients

Communication avec les fournisseurs pour la coordination des livraisons. Suivi des commandes clients et gestion des réclamations éventuelles.

6. Utilisation des systèmes d'information logistique

Utilisation des logiciels de gestion de transport et logistique (TMS, WMS). Saisie et analyse des données pour le suivi des performances logistiques

7. Respect des normes de sécurité et environnementales

Veille au respect des normes de sécurité dans les opérations de transport. Participation à des projets d'amélioration continue, notamment en matière d'impact environnemental.

ENTRETIENS D'EMBAUCHE : QUESTIONS À PRÉPARER

En plus des traditionnelles questions liées à votre parcours académique et professionnel et à votre personnalité (qualités, défauts, valeurs, succès, échecs...), nous vous conseillons de préparer également les questions suivantes :

1. *Que pensez-vous d'Amazon ?*
2. *Comment pensez-vous que la gestion des stocks influe sur la fluidité des opérations logistiques ?*
3. *Comment la technologie, selon vous, peut contribuer à améliorer la gestion des transports et de la logistique dans une entreprise ?*
4. *Comment évaluez-vous l'importance du suivi et de la traçabilité dans le secteur du transport et de la logistique ?*
5. *Pouvez-vous citer une entreprise du secteur de la logistique ou du transport qui vous semble particulièrement intéressante et expliquer pourquoi ?*
6. *Comment la gestion des transports peut-elle avoir un impact sur l'empreinte écologique d'une entreprise ?*

CONSEIL N°5

FAITES BON USAGE DES PAUSES !

Vous devez savoir user des différents types de silences propres à mettre en valeur vos propos. Les silences et pauses que vous pouvez effectuer sont en effet autant d'intonations que vous émettez, bien qu'elles ne portent pas sur des mots. Suite à certaines questions, vous devez prendre un temps, une pause, donc faire silence, avant de vous lancer et de répondre. Les quelques secondes que vous allez vous accorder vous permettront de rassembler les éléments de votre réponse et de la structurer.

Souvenez-vous que les recruteurs n'apprécient que modérément les candidats trop préparés. De plus, vous flattez votre interlocuteur en lui faisant comprendre que vous considérez sa question comme importante, donc justifiant un temps de réflexion avant d'y répondre.

DES QUESTIONS ? 01 40 41 12 38 / admissions@aurlom.com

PI

Ce qu'il faut savoir

Le titulaire du BTS **Professions Immobilières** exerce principalement dans le secteur de l'immobilier, un secteur offrant une diversité d'activités professionnelles dont certaines sont encadrées par la loi Hoguet n° 70-9 du 2 janvier 1970. L'entremise ainsi que la gestion d'immeubles et de fonds de commerce forment le socle des activités professionnelles dans lesquelles le titulaire du diplôme évolue. Ces activités s'exercent au sein du parc privé de logements ou dans le cadre du parc social. Elles font intervenir des acteurs privés (agents

immobiliers, syndics, administrateurs de biens, gestionnaires de patrimoine, promoteurs/constructeurs, etc.) et des acteurs publics (offices publics de l'habitat, entreprises sociales pour l'habitat, agences immobilières à vocation sociale, etc.). Elles ont comme champ d'action l'ensemble des typologies de biens. Le BTS PI est accessible après un bac général toutes spécialités, un bac technologique STMG ou un bac professionnel métiers du commerce et de la vente.

POSTES ACCESSIBLES À L'OBTENTION DU BTS PI

Dès l'obtention du BTS

- + Assistant de gestion locative
- + Assistant commercial en immobilier
- + Assistant de gestion de patrimoine immobilier
- + Chargé de syndic de copropriété
- + Négociateur immobilier
- + Responsable de transaction immobilière

Avec expérience

- + Directeur d'agence immobilière
- + Expert en évaluation immobilière
- + Consultant en investissement immobilier
- + Responsable du service gestion locative
- + Chargé de développement immobilier
- + Responsable du service syndic de copropriété

MATIÈRES ÉTUDIÉES PENDANT LES 2 ANNÉES DE BTS

Matières générales

- + Culture générale et expression
- + Anglais
- + Communication
- + Droit et économie de l'immobilier

Matières professionnelles

- + Conseil en ingénierie de l'immobilier
- + Techniques immobilières transaction/gestion
- + Architecture, habitat et urbanisme, développement durable

PAROLE D'ALTERNANTE EN BTS PI

Travailler en alternance chez Century 21 me permet d'être en immersion directe dans le monde du travail, et franchement, c'est le métier fait pour moi. Jour après jour, la directrice de l'agence me donne plus de responsabilités, ce qui renforce ma confiance dans mes capacités et ma performance dans les missions qu'elle me donne. Je suis plus à l'aise quand je parle avec les clients, en visite ou en négo, et forcément, ça se répercute sur ma vie de tous les jours.

Élodie, alternante PI 2024



QUALITÉS REQUISES POUR RÉUSSIR SON BTS PI

1. Excellentes compétences en communication

Capacité à interagir efficacement avec les clients, les propriétaires et les autres parties prenantes dans le domaine de l'immobilier.

2. Sens de la négociation

Aptitude à mener des transactions immobilières et à trouver des solutions avantageuses pour toutes les parties impliquées.

3. Connaissance du marché immobilier

Maîtrise des tendances, des réglementations et des facteurs économiques qui influencent le secteur immobilier.

4. Organisation et gestion des dossiers

Capacité à gérer efficacement les documents, les contrats et les processus administratifs liés aux transactions immobilières.

5. Sens de l'éthique professionnelle

Engagement à agir de manière intègre, transparente et conforme aux réglementations en vigueur dans le domaine de l'immobilier.

6. Persévérance

Capacité à persévérer face aux défis et aux obstacles courants dans le secteur immobilier.

7. Sens du service client

Engagement à fournir un service client exceptionnel et à répondre aux besoins des clients de manière professionnelle.

8. Ponctualité

Engagement à respecter les délais et les rendez-vous, étant donné que le secteur immobilier implique souvent des échéances strictes et des rendez-vous avec les clients, les propriétaires et d'autres parties prenantes. La ponctualité renforce la réputation professionnelle et favorise la confiance des clients dans votre capacité à gérer efficacement les transactions immobilières.

BTS PI : OÙ POSTULER ?

SECTEUR	EXEMPLES D'ENTREPRISES
Agences immobilières	CENTURY 21, ORPI, LAFORÊT IMMOBILIER, STÉPHANE PLAZA IMMOBILIER
Entreprises de promotion immobilière	NEXITY, BOUYGUES IMMOBILIER, ICADE
Sociétés de gestion de patrimoine immobilier	FONCIA, NEXITY PROPERTY MANAGEMENT
Bureaux d'études en urbanisme	URBIS, EGIS
Entreprises de construction et de BTP	VINCI, EIFFAGE, BOUYGUES CONSTRUCTION
Organismes HLM (Habitation à Loyer Modéré)	3F, PARIS HABITAT
Cabinets de conseil en immobilier	JLL, CBRE

LE CONSEIL DU RECRUTEUR

Si vous recherchez une alternance dans le domaine de l'immobilier, suivez ces conseils pour maximiser vos chances de succès. Tout d'abord, investissez du temps dans la recherche. Explorez les agences immobilières, les promoteurs, les cabinets de gestion locative et les entreprises du secteur. Personnalisez votre CV en mettant en avant vos compétences en communication, en négociation, et en connaissance du marché immobilier.

Lors des entretiens, démontrez votre passion pour l'immobilier et votre désir d'apprendre. Mettez en avant votre sens de la ponctualité et votre sens de l'éthique professionnelle, des qualités essentielles dans ce domaine. N'oubliez pas de souligner votre capacité à travailler en équipe, car la collaboration est souvent nécessaire pour réussir dans l'immobilier.

MISSIONS À RÉALISER EN STAGE OU ALTERNANCE

1. Gestion locative

Participer à la gestion locative des biens immobiliers, notamment la recherche de locataires, la rédaction des baux de location, la collecte des loyers, le suivi des paiements et la gestion des éventuels litiges.

2. Transactions immobilières

Contribuer à la réalisation de transactions immobilières, que ce soit la vente ou la location de biens. Participer à la prospection de biens à vendre ou à louer, réaliser des visites, négocier les conditions de vente ou de location, et accompagner les clients jusqu'à la signature des contrats.

3. Gestion des copropriétés

Assister à la gestion des copropriétés, en collaborant avec le syndic de copropriété. Participer à la préparation des assemblées générales, à la gestion des charges de copropriété, au suivi des travaux et à la relation avec les copropriétaires.

4. Prospection et développement commercial

Participer à la prospection de nouveaux clients, que ce soit des vendeurs, des acheteurs, des propriétaires ou des locataires potentiels. Contribuer au développement commercial de l'agence immobilière en mettant en place des actions de marketing et de communication ciblées.

5. Gestion administrative et juridique

Assurer les tâches administratives et juridiques liées aux transactions immobilières, telles que la rédaction des compromis de vente, des mandats de recherche ou de vente, la collecte des pièces justificatives, etc. Veiller au respect des réglementations en vigueur.

6. Veille et évaluation immobilière / Gestion des dossiers clients

Un service de qualité dans le domaine de l'immobilier et à satisfaire les besoins et les attentes des clients dans leurs projets immobiliers.

ENTRETIENS D'EMBAUCHE : QUESTIONS À PRÉPARER

En plus des traditionnelles questions liées à votre parcours académique et professionnel et à votre personnalité (qualités, défauts, valeurs, succès, échecs...), nous vous conseillons de préparer également les questions suivantes :

1. *Pourquoi êtes-vous intéressé par une carrière dans l'immobilier ?*
2. *Si vous deviez créer une annonce immobilière, quels éléments essentiels pensez-vous qu'il serait important d'inclure pour la rendre attractive ?*
3. *Même si vous n'avez pas d'expérience numérique spécifique, comment pensez-vous que la transition vers le numérique a pu affecter le secteur immobilier et ses professionnels ?*
4. *Êtes-vous quelqu'un qui apprécie le relationnel ?*

CONSEIL N°6

POSEZ TOUJOURS DES QUESTIONS À LA FIN DE VOTRE ENTRETIEN.

Il est effectivement judicieux de poser des questions à la fin d'un entretien d'embauche. Cela montre votre intérêt pour le poste et l'entreprise, tout en vous donnant une meilleure compréhension du travail et de l'environnement de travail. Voici quelques exemples de questions pertinentes que vous pourriez poser :

- ✦ *Quelles sont les principales qualités que vous recherchez chez le candidat idéal pour ce poste ? Cette question vous donne des informations sur ce que l'entreprise valorise le plus.*
- ✦ *Quels sont les plus grands défis associés à ce poste ? Cela vous aide à comprendre les difficultés auxquelles vous pourriez être confronté.*
- ✦ *Comment décririez-vous la culture de l'entreprise ? Cette question vous renseigne sur l'environnement de travail et les valeurs de l'entreprise.*

DES QUESTIONS ? 01 40 41 12 38 / admissions@aurlom.com

COM

Ce qu'il faut savoir

Le titulaire du diplôme du BTS **Communication** est susceptible d'intervenir dans l'ensemble des domaines relatifs à la communication interne et externe des organisations. Son activité se situe dans un contexte de mutations importantes des métiers de la communication, en raison notamment de l'impact du numérique mais aussi d'évolutions économiques et sociétales majeures. Il évolue donc dans un environnement hétérogène et complexe en termes de secteurs d'activité, de métiers et d'annonceurs. Le titulaire du diplôme peut être amené à contribuer à la

définition et à la déclinaison de la stratégie de communication de la structure qui l'emploie. En outre, il conçoit et met en œuvre des opérations de communication, qui peuvent revêtir une forme publicitaire, événementielle, relationnelle, dans un cadre commercial, institutionnel, social notamment. Le BTS Communication est accessible à tous les titulaires d'un bac général toutes spécialités, d'un bac technologique ou d'un bac professionnel en lien avec la communication, par exemple artisanat et métiers d'art option communication visuelle pluri-média.

POSTES ACCESSIBLES À L'OBTENTION DU BTS COM

Dès l'obtention du BTS

- + Assistant de communication
- + Chargé de communication
- + Assistant chef de projet événementiel
- + Community manager
- + Chargé de relations publiques
- + Rédacteur web
- + Assistant chef de publicité

Avec expérience

- + Chef de projet communication
- + Directeur de la communication
- + Consultant en communication
- + Responsable des relations publiques
- + Expert en communication digitale
- + Directeur de la publicité
- + Responsable éditorial

MATIÈRES ÉTUDIÉES PENDANT LES 2 ANNÉES DE BTS

Matières générales

- + Culture de la communication
- + Anglais
- + Economie, droit et management

Matières professionnelles

- + Conception et mise en œuvre de solutions de communication
- + Accompagnement et développement des solutions médias digitales et innovantes
- + Contribution à l'élaboration et au pilotage de la stratégie de communication

PAROLE D'ALTERNANTE EN BTS COM

En faisant mon alternance chez Danone, je peux vraiment trouver l'équilibre entre la théorie des cours du BTS COM et la mise en pratique au sein de l'équipe de l'entreprise dans laquelle je travaille. De la conception de campagnes publicitaires à la gestion des réseaux sociaux, chaque jour est une opportunité d'apprendre. L'accès à la cantine d'entreprise est un petit plus que j'apprécie aussi beaucoup !

Yasmine, alternante COM 2021



QUALITÉS REQUISES POUR RÉUSSIR SON BTS COM

1. Excellentes compétences en communication écrite et orale

Utiliser une communication claire et persuasive, à la fois écrite et orale, pour élaborer des messages impactants lors de campagnes publicitaires, de rédaction de contenu et de présentations professionnelles.

2. Capacité à travailler en équipe et à collaborer efficacement

Collaborer harmonieusement avec les membres de l'équipe de communication, incluant les graphistes, les rédacteurs et les spécialistes des médias, pour coordonner les efforts et atteindre les objectifs de chaque projet.

3. Créativité et pensée innovante

La créativité est essentielle pour proposer des idées originales et innovantes, créant ainsi des campagnes de communication mémorables et impactantes.

4. Maîtrise des outils et des techniques de communication

Acquérir une connaissance approfondie des outils de communication actuels, y compris les médias sociaux, les logiciels de conception graphique, et les techniques de gestion de contenu, pour gérer efficacement les campagnes de communication multicanal.

5. Capacité à gérer plusieurs tâches simultanément et à respecter les délais

La gestion efficace du temps, la capacité à prioriser et à respecter les délais sont des compétences cruciales pour mener à bien plusieurs projets simultanément.

6. Capacité à gérer plusieurs tâches

Développer des compétences de gestion du temps pour pouvoir gérer simultanément plusieurs projets, hiérarchiser les tâches en fonction des priorités, et respecter les délais afin de garantir le succès de chaque projet de communication.

7. Analyse des données et mesure de l'efficacité

Collecter, analyser et interpréter les données de performance des campagnes de communication, en utilisant des outils d'analyse et de suivi, afin d'évaluer l'efficacité des stratégies de communication et d'apporter des ajustements pour maximiser les résultats.

BTS COM : OÙ POSTULER ?

SECTEUR	EXEMPLES D'ENTREPRISES
Agences de communication	Agences traditionnelles comme Publicis, Havas, TBWA, Ogilvy, Fred & Farid
Entreprises de communication digitale	We Are Social, Buzzman, AKQA, Fred & Farid Digital
Médias	Chaînes de télévision (TF1, France Télévisions), radios (Radio France, NRJ), presse (Le Monde, Le Figaro)
Entreprises avec services de communication interne	Grandes entreprises comme Orange, L'Oréal, Danone, Bouygues
Tous types d'entreprises (industrie, commerce, etc.)	Possibilités dans divers secteurs tels que l'automobile, la mode, l'alimentation, la beauté ou l'informatique
Secteur public et institutions	Ministères, collectivités territoriales, institutions européennes et internationales
Organisations à but non lucratif	Associations, ONG comme Médecins Sans Frontières, Amnesty International, Greenpeace
Start-ups et PME	Start-ups & PME nécessitant des compétences en communication pour leur croissance et visibilité

LE CONSEIL DU RECRUTEUR

Pour le BTS COM, une créativité débordante et une passion pour les médias et la communication digitale sont indispensables. Nous recherchons des candidats qui savent jongler avec les mots et les images, et qui comprennent l'impact des réseaux sociaux et du marketing digital. Être à l'aise avec la technologie et avoir un esprit innovant sont des qualités clés pour exceller dans ce domaine. En entretien d'embauche, on vous demandera quasiment tout le temps quelles sont vos marques et publicités préférées. Alors préparez-vous !

MISSIONS À RÉALISER EN STAGE OU ALTERNANCE

1. Gestion de la communication interne

Contribuer à la mise en place de stratégies de communication interne au sein de l'entreprise, participer à la rédaction et à la diffusion des supports de communication internes tels que les newsletters, les bulletins d'information, les notes de service, etc. Organiser des événements internes et faciliter la communication entre les différents services.

2. Support à la communication externe

Participer à la création et à la diffusion des supports de communication externe tels que les communiqués de presse, les brochures, les dépliants, les annonces publicitaires, les publications sur les réseaux sociaux, etc.

3. Organisation d'événements et de relations publiques

Participer à l'organisation d'événements promotionnels, de salons professionnels, de journées portes ouvertes, de conférences de presse, etc.

4. Veille et analyse de l'e-réputation

Surveiller et analyser l'image de l'entreprise sur les médias sociaux et les plateformes en ligne, suivre les tendances du marché, les conversations sur la marque et identifier les opportunités d'engagement avec les publics cibles.

5. Réalisation de supports visuels et multimédias

Participer à la création de supports visuels et multimédias tels que les vidéos promotionnelles, les infographies, les présentations, etc. Utiliser des logiciels de conception graphique et de montage vidéo pour produire du contenu attrayant et cohérent avec la stratégie de communication.

6. Évaluation des actions de communication

Évaluer et optimiser les actions de communication d'une organisation, en analysant les objectifs, identifiant le public cible, évaluant les supports, mesurant la notoriété et l'image de marque, analysant les retours et feedbacks, ainsi que mesurant les indicateurs de performance. Formuler des recommandations pour améliorer la stratégie de communication.

7. Gestion de la relation client

Optimiser la gestion de la relation client en analysant les besoins, mettant en place des processus efficaces de suivi des clients, évaluant la satisfaction, mesurant les indicateurs de performance, et proposant des recommandations pour améliorer la gestion globale de la relation client.

ENTRETIENS D'EMBAUCHE : QUESTIONS À PRÉPARER

En plus des traditionnelles questions liées à votre parcours académique et professionnel et à votre personnalité (qualités, défauts, valeurs, succès, échecs...), nous vous conseillons de préparer également les questions suivantes :

1. *Si vous aviez un budget illimité pour réaliser une campagne de com, mais seulement 24 heures pour la concevoir, que feriez-vous ?*
2. *Avez-vous des slogans marquants en tête, lesquels et pourquoi ?*
3. *Quelle est la campagne de communication ou la publicité que vous avez trouvé inspirante ou intéressante au cours de ces derniers mois et pourquoi ?*
4. *Quelle serait votre stratégie pour mettre en avant et pousser à la vente d'une serviette de plage de la marque Lidl ?*
5. *Pouvez-vous nous parler d'un film qui vous a marqué dernièrement et nous expliquer pourquoi ?*

CONSEIL N°7

GEREZ VOTRE STRESS !

Gérer son stress, surtout dans des situations comme les entretiens d'embauche ou des moments importants au travail, est essentiel. Voici quelques conseils pour y parvenir :

- ✦ *Respiration profonde : pratiquez des exercices de respiration profonde. Respirer lentement et profondément aide à réduire le rythme cardiaque et à détendre le corps.*
- ✦ *Préparation et organisation : une bonne préparation en amont peut grandement réduire le stress. Connaître vos sujets, organiser vos journées, et anticiper les éventuelles questions ou problèmes peut vous donner un sentiment de contrôle.*
- ✦ *Visualisation positive : visualisez-vous en train de réussir. Se créer mentalement des images positives peut augmenter la confiance en soi et diminuer l'anxiété.*
- ✦ *Alimentation et sommeil : une alimentation équilibrée et un sommeil suffisant sont cruciaux pour maintenir votre énergie et réduire le stress.*

DES QUESTIONS ? 01 40 41 12 38 / admissions@aurlom.com

Tous les **BTS**
des filières

**COMPTABILITÉ,
GESTION, DROIT,
NOTARIAT,
RESSOURCÉS
HUMAINES,
MANAGEMENT**

- + BTS CGp65
 - + BTS GPME.....p71
 - + BTS SAMp77
 - + BTS CJNp83
 - + BTS BANQUEp89
 - + BTS ASSURANCE.....p95
-

88%



88% des RH pensent que **la personnalité** est tout aussi importante que les autres critères de recrutement.

D'ici 2030, les clients exigeront d'obtenir **une vision globale en temps réel** de leur comptabilité.

2030



Selon 86% des RH, **l'humour** serait un bon outil managérial.

Le meilleur manager est celui qui sait trouver les talents pour faire les choses, et qui sait aussi réfréner son envie de s'en mêler pendant qu'ils les font.

Théodore Roosevelt

NOS ENTREPRISES PARTENAIRES

Chez aurlom BTS+, nous sommes fiers de collaborer **avec plus de 1 500 entreprises partenaires**, offrant ainsi à nos étudiants en stage et en alternance un large choix d'expériences professionnelles stimulantes et variées. Notre réseau étendu, couvrant des TPE jusqu'aux grands groupes, garantit à chaque étudiant une expérience professionnelle enrichissante et adaptée aux attentes des jurys d'examen de BTS et ouvre la voie à des opportunités de carrière prometteuses dès l'obtention du diplôme.







Ce qu'il faut savoir

La mission globale du titulaire du BTS **Comptabilité Gestion** consiste à prendre en charge les activités comptables et de gestion de l'organisation à laquelle il appartient, ou pour le compte de laquelle il agit au titre d'un prestataire extérieur. Le titulaire du diplôme exerce sa mission au titre d'un « prestataire » pouvant être interne ou externe à l'organisation « cliente ». Ces activités répondent à la fois à la nécessité de respecter des obligations auxquelles les organisations sont soumises et à leur besoin d'efficience.

Elles participent directement ou indirectement à la production de valeur. Elles nécessitent toutes des capacités à utiliser les ressources offertes par un environnement numérique (progiciel de gestion intégré éventuellement complété par des logiciels spécifiques, logiciels bureautiques avec tableur, accès au réseau...). Le BTS CG est accessible à tous les titulaires d'un bac général spécialité Mathématiques complémentaires, d'un bac technologique STMG, ou d'un bac professionnel Commerce, Gestion, Administration, Comptabilité.

POSTES ACCESSIBLES À L'OBTENTION DU BTS CG

Dès l'obtention du BTS

- + Assistant de gestion PME-PMI
- + Assistant comptable
- + Gestionnaire de paie
- + Assistant contrôleur de gestion
- + Collaborateur en cabinet
- + Chargé de recouvrement
- + Assistant trésorier

Avec expérience

- + Expert-comptable
- + Contrôleur de gestion
- + Chef comptable
- + Responsable administratif et financier
- + Auditeur interne
- + Consultant en gestion
- + Directeur financier

MATIÈRES ÉTUDIÉES PENDANT LES 2 ANNÉES DE BTS

Matières générales

- + Culture générale et expression
- + Anglais
- + Mathématiques appliquées
- + Culture économique, juridique et managériale

Matières professionnelles

- + Management des entreprises
- + Contrôle et traitement comptable des opérations commerciales + Contrôle et production de l'information financière
- + Analyse et prévision de l'activité et analyse de la situation financière
- + Fiabilisation de l'information et du système d'information comptable
- + Ateliers professionnels

PAROLE D'ALTERNANT EN BTS CG

Avant de commencer mon alternance chez Deloitte, je n'aurais jamais cru que la compta-gestion pouvait être aussi riche ! Au sein du cabinet, je peux participer à la gestion financière quotidienne comme prendre part à des audits internes. J'ai encore beaucoup de choses à apprendre, évidemment, mais j'ai vraiment hâte de voir ce que me réserve demain.

Chris, alternant CG 2024



QUALITÉS REQUISES POUR RÉUSSIR SON BTS CG

1. Rigueur et précision dans le travail

Appliquer une rigueur et une précision constantes dans toutes les tâches liées à la comptabilité et à la gestion est une qualité absolument indispensable.

2. Sens de l'organisation et gestion efficace des tâches

Démontrer un fort sens de l'organisation pour gérer efficacement les différentes responsabilités liées à la comptabilité et à la gestion.

3. Capacité à travailler de manière autonome et en équipe

Être capable de travailler de manière indépendante tout en collaborant efficacement avec les membres de l'équipe pour atteindre les objectifs communs.

4. Respect des délais

En comptabilité et gestion, respecter les délais est crucial pour le maintien de la conformité légale et fiscale. Les échéances fixées pour les rapports financiers, les déclarations fiscales, et autres obligations comptables doivent être scrupuleusement respectées pour éviter les pénalités et maintenir une image fiable de l'entreprise.

5. Capacité à gérer la pression

Être capable de maintenir la qualité du travail et la précision même dans des situations sous pression, telles que les périodes fiscales ou de clôture. Il convient de mettre en place des calendriers de travail détaillés, en identifiant clairement les différentes échéances et de prioriser les tâches en fonction de leur urgence et de leur importance pour assurer le respect des délais.

6. Aptitudes analytiques et logiques

La capacité à analyser et interpréter des données financières est cruciale. Cela inclut la compréhension des tendances financières, la capacité à établir des prévisions et à donner du sens à des chiffres complexes.

7. Intégrité - éthique professionnelle

La comptabilité n'est pas seulement une question de chiffres, mais aussi de confiance. Les comptables doivent agir avec intégrité, respecter la confidentialité et suivre des principes éthiques stricts, car ils gèrent des informations financières sensibles. Ces qualités, combinées à une solide formation et à une mise à jour continue des connaissances dans ce domaine en constante évolution, sont essentielles pour exceller en comptabilité.

BTS CG : OÙ POSTULER ?

SECTEUR	EXEMPLES D'ENTREPRISES
Cabinets comptables	Cabinets comme KPMG, EY, Deloitte, PwC
Services comptables des entreprises	Toutes les entreprises, petites ou grandes, ayant un service de comptabilité (ex. : L'Oréal, Total, Renault)
Service public et administrations	Ministères, collectivités locales, hôpitaux, établissements publics
Banques et institutions financières	BNP Paribas, Crédit Agricole, Société Générale, et autres banques et institutions financières
Sociétés d'audit et de conseil	Sociétés offrant des services d'audit et de conseil en gestion (ex. : Mazars, Grant Thornton)
Start-ups et PME	Diverses start-ups et PME dans différents secteurs d'activité nécessitant une gestion comptable et financière

LE CONSEIL DU RECRUTEUR

En BTS Comptabilité Gestion, le maître-mot est la rigueur. Nous recherchons en priorité des personnes qui savent faire preuve de souplesse entre les différents logiciels de comptabilité. Votre capacité à pouvoir travailler de façon autonome sur les tâches qui vous sont confiées tout en ayant l'esprit d'équipe pourra faire la différence. Des qualités de communicant sont très importantes pour pouvoir expliquer différents concepts financiers de manière compréhensible.

MISSIONS À RÉALISER EN STAGE OU ALTERNANCE

1. Saisie comptable

Enregistrement des opérations financières de l'entreprise dans le logiciel de comptabilité. Classement et codification des pièces comptables telles que les factures d'achat et de vente, les relevés bancaires, les notes de frais, etc.

2. Établissement des déclarations fiscales

Préparation et vérification des déclarations fiscales périodiques (TVA, impôts sur les sociétés, etc.). Respect des obligations fiscales et des échéances légales.

3. Suivi des règlements clients et fournisseurs

Gestion des créances et des dettes de l'entreprise. Relance des clients pour le recouvrement des factures impayées. Vérification des factures fournisseurs et préparation des règlements dans les délais.

4. Élaboration des documents comptables

Participation à l'établissement des comptes annuels (bilan, compte de résultat, annexe). Analyse des données financières pour fournir des informations pertinentes à la direction de l'entreprise.

5. Contrôle de gestion

Participation à la collecte des données de gestion (chiffre d'affaires, coûts, marges, etc.) et à leur analyse. Élaboration de tableaux de bord pour le suivi de l'activité et la prise de décisions.

6. Gestion des immobilisations

Suivi des biens immobiliers et matériels de l'entreprise. Enregistrement des acquisitions, calcul et comptabilisation des dotations aux amortissements.

ENTRETIENS D'EMBAUCHE : QUESTIONS À PRÉPARER

En plus des traditionnelles questions liées à votre parcours académique et professionnel et à votre personnalité (qualités, défauts, valeurs, succès, échecs...), nous vous conseillons de préparer également les questions suivantes :

1. *Quelle est la différence entre la comptabilité générale et la comptabilité analytique ?*
2. *Qu'est-ce qu'un budget prévisionnel ?*
3. *Qu'est-ce qu'un résultat courant avant impôts ?*
4. *Quel est le rôle du contrôle de gestion dans une entreprise ?*
5. *Quels sont les principaux indicateurs financiers pour évaluer la santé financière d'une entreprise ?*

CONSEIL N°9

VOTRE TENUE COMPTE !

Choix de la tenue : optez pour une tenue professionnelle classique qui reflète le sérieux et le professionnalisme. Pour les hommes, un costume sobre ou une combinaison pantalon-chemise avec une veste peut être approprié. Pour les femmes, un tailleur-pantalon, une jupe de longueur appropriée ou une robe professionnelle peuvent être de bons choix. L'important est de choisir des vêtements qui correspondent à la culture de l'entreprise et à l'industrie dans laquelle vous postulez.

Couleurs et accessoires : privilégiez des couleurs neutres comme le noir, le gris, le bleu marine ou le beige, qui sont généralement bien perçues dans un contexte professionnel. Évitez les couleurs trop vives ou les motifs trop extravagants. Les accessoires doivent être choisis avec soin : une montre élégante, un bijou discret, une cravate ou un foulard peuvent compléter votre tenue sans la surcharger.

Propreté et entretien : assurez-vous que vos vêtements sont propres, bien repassés et en bon état. Les chaussures doivent être cirées et en bon état. Une apparence soignée témoigne de votre attention aux détails et de votre respect pour l'entretien.

Confort et adaptabilité : Il est crucial que vous vous sentiez à l'aise dans votre tenue. Cela vous aidera à rester concentré sur l'entretien plutôt que sur un inconfort vestimentaire. Si vous n'êtes pas habitué à porter des vêtements formels, essayez de les porter quelques fois avant l'entretien pour vous y habituer.

DES QUESTIONS ? 01 40 41 12 38 / admissions@aurlom.com

GPME

Ce qu'il faut savoir

La polyvalence liée à la **Gestion de la PME** impose aux titulaires du diplôme d'avoir une perception globale de l'activité et de l'environnement de la PME, d'inscrire leur action dans le respect de sa culture et de ses objectifs stratégiques, de rester dans les limites de leurs responsabilités et de rendre compte de leur action à la direction. De manière générale, les différentes activités nécessitent de la part des titulaires du diplôme, une forte composante communicationnelle. En effet, ils exercent non

seulement une fonction d'interface au niveau interne, mais également au niveau externe avec les partenaires de l'entreprise. Ainsi, dans l'accomplissement de leurs missions et dans leurs domaines de compétences, ils doivent communiquer. Le BTS GPME est accessible à tous les titulaires d'un bac général toutes spécialités, d'un bac technologique STMG, ou d'un bac professionnel Commerce, Gestion, Administration, Comptabilité.

POSTES ACCESSIBLES À L'OBTENTION DU BTS GPME

Dès l'obtention du BTS

- + Assistant de gestion PME-PMI
- + Assistant manager
- + Chargé de clientèle PME
- + Gestionnaire administratif et financier
- + Assistant RH en PME
- + Chargé de communication en PME
- + Assistant commercial PME

Avec expérience

- + Responsable administratif et financier
- + Responsable RH en PME
- + Directeur commercial PME
- + Consultant en gestion de PME
- + Directeur des opérations PME
- + Entrepreneur
- + Directeur général de PME

MATIÈRES ÉTUDIÉES PENDANT LES 2 ANNÉES DE BTS

Matières générales

- + Culture générale et expression
- + Anglais
- + Communication
- + Culture économique, juridique et managériale

Matières professionnelles

- + Gérer les relations avec les clients et les fournisseurs de la PME
- + Participer à la gestion des risques de la PME
- + Gérer le personnel et contribuer à la GRH
- + Soutenir le fonctionnement et le développement de la PME
- + Fiabilisation de l'information et du système d'information comptable

PAROLE D'ALTERNANT EN BTS GPME

En alternance chez Manpower, je me sens chez moi, je suis vraiment inclus au sein de l'entreprise. Je bosse sur plein de tâches différentes : la gestion quotidienne, la réception de CV, et j'ai même l'occasion de travailler avec d'autres équipes sur les gros projets. Être en entreprise m'a vraiment permis de développer mes compétences. Et le remboursement de mon abonnement en salle de sport est un vrai plus !

Pape, alternant GPME 2023



QUALITÉS REQUISES POUR RÉUSSIR SON BTS GPME

1. Organisation

La capacité à structurer et planifier efficacement les tâches et les responsabilités est fondamentale pour atteindre les objectifs fixés. Cela implique de définir des priorités claires, d'établir des échéanciers réalistes et de gérer les ressources de manière optimale.

Une bonne organisation se traduit également par la capacité à anticiper les problèmes potentiels et à mettre en place des stratégies pour les éviter. Cela nécessite une vision globale des projets en cours et la capacité à coordonner différents éléments et acteurs.

2. Bonnes compétences en communication

Être capable de communiquer de manière claire et efficace, tant à l'écrit qu'à l'oral, est essentiel pour assurer une compréhension mutuelle et faciliter la collaboration. Cela inclut la capacité à écouter activement, à formuler des idées de manière concise et à adapter son style de communication au public cible.

Les compétences en communication englobent également la capacité à transmettre des informations techniques ou complexes de façon compréhensible, ainsi que l'habileté à gérer les communications dans des situations sensibles ou sous pression.

3. Esprit d'initiative

Avoir un esprit d'initiative signifie être capable de prendre des décisions autonomes, de proposer des idées innovantes et d'agir de manière proactive. Cela implique une volonté de prendre des risques calculés et de sortir des sentiers battus pour contribuer au succès global.

Cela inclut également la capacité à identifier les opportunités d'amélioration ou de croissance et à les exploiter efficacement, en mobilisant les ressources nécessaires et en motivant les autres membres de l'équipe.

4. Sens des affaires et de la négociation

Comprendre les enjeux commerciaux est fondamental pour réussir dans le monde des affaires. Cela implique une analyse aigüe du marché, une capacité à identifier les tendances, ainsi qu'une compréhension des besoins et des motivations des clients et partenaires.

La capacité à négocier efficacement est également essentielle. Cela requiert une bonne préparation, une compréhension claire des objectifs à atteindre, ainsi qu'une aptitude à trouver des compromis gagnant-gagnant. La négociation réussie repose sur la communication, la persuasion et l'établissement de relations de confiance.

5. Adaptabilité

Flexibilité pour s'ajuster aux changements, aux nouvelles situations et aux exigences variables, en maintenant un haut niveau de performance.

BTS GPME : OÙ POSTULER ?

SECTEUR	EXEMPLES D'ENTREPRISES
Petites et Moyennes Entreprises (PME)	Diverses PME dans des secteurs variés (ex. : entreprises locales, startups, PME industrielles ou de services)
Cabinets de conseil et d'assistance aux PME	Cabinets offrant des services de conseil et de soutien aux PME (ex. : cabinets de conseil, agences de développement d'entreprises)
Organismes de soutien aux entreprises	Chambres de commerce, incubateurs, associations professionnelles
Banques et institutions financières	Banques proposant des services aux entreprises (ex. : BNP Paribas, Crédit Agricole)
Secteur public et administrations	Collectivités territoriales, administrations publiques offrant des services aux PME
Grandes entreprises	Départements dédiés à la gestion et au développement de relations avec les PME (ex. : grands groupes industriels, entreprises de distribution)

LE CONSEIL DU RECRUTEUR

Si vous cherchez une alternance en BTS GPME, il faut montrer que vous êtes un touche-à-tout, que vous savez jongler entre plusieurs tâches sans jamais perdre le fil ! Le candidat idéal doit également avoir une très bonne communication, écrite comme orale - cette dernière sera forcément mise à l'épreuve au cours de l'entretien. Enfin, votre motivation principale doit être la bonne marche de l'entreprise dans laquelle vous vous présentez : renseignez-vous sur l'entreprise et ses pratiques, cela vous donnera un avantage certain.

MISSIONS À RÉALISER EN STAGE OU ALTERNANCE

1. Gestion administrative

Assurer les tâches administratives courantes telles que la gestion du courrier, la rédaction de courriels et de documents professionnels, la tenue des agendas, la gestion des appels téléphoniques, etc.

2. Gestion des commandes et des stocks

Réaliser le suivi des commandes auprès des fournisseurs, en s'assurant de la disponibilité des produits ou des matières premières. Optimiser la gestion des stocks en veillant à éviter les ruptures ou les surstocks.

3. Contrôle des factures fournisseurs

Vérifier la conformité des factures fournisseurs par rapport aux commandes et aux conditions négociées.

4. Gestion des litiges fournisseurs

Gérer les éventuels litiges avec les fournisseurs, tels que les retards de livraison, les produits défectueux ou non conformes.

5. Recherche de nouveaux fournisseurs

Identifier de nouveaux fournisseurs potentiels pour diversifier les sources d'approvisionnement ou obtenir de meilleures conditions. Évaluer leur fiabilité, leurs compétences et leur adéquation avec les besoins de l'entreprise.

6. Optimisation des achats

Participer à l'optimisation des achats en recherchant des solutions permettant de réduire les coûts, d'améliorer la qualité des produits ou de trouver des alternatives plus durables.

7. Gestion des ressources humaines

Contribuer à la gestion des ressources humaines en participant aux processus de recrutement, à l'élaboration des contrats de travail, à la gestion des congés et des absences, à la mise à jour des dossiers du personnel, etc.

8. Participation aux projets de développement

Ouverture de nouveaux marchés, lancement de nouveaux produits, optimisation des processus internes, etc.

ENTRETIENS D'EMBAUCHE : QUESTIONS À PRÉPARER

En plus des traditionnelles questions liées à votre parcours académique et professionnel et à votre personnalité (qualités, défauts, valeurs, succès, échecs...), nous vous conseillons de préparer également les questions suivantes :

1. *Pourquoi pensez-vous que la communication interne et externe est importante au sein d'une PME ?*
2. *Pouvez-vous citer quelques exemples de tâches que vous pensez être quotidiennes dans la gestion d'une PME ?*
3. *Comment percevez-vous la relation entre la gestion des ressources humaines et la performance globale d'une PME ?*
4. *Pensez-vous être un bon communicant ?*
5. *Sur quels critères choisir ses fournisseurs ?*

CONSEIL N°10

FAITES DES RECHERCHES APPROFONDIES SUR L'ENTREPRISE.

Avant l'entretien, renseignez-vous en profondeur sur l'entreprise et le poste pour lequel vous postulez. Comprenez leur culture, leurs produits, services, et les défis auxquels ils font face. Préparez des réponses aux questions courantes d'entretien, et réfléchissez à des exemples concrets de votre expérience passée qui démontrent vos compétences et votre adéquation avec le poste. Aussi, préparez quelques questions pertinentes à poser à l'intervieweur, montrant votre intérêt et votre engagement.

En étant bien préparé, vous vous sentirez plus confiant et serez en mesure de montrer clairement comment vous pouvez apporter de la valeur à l'entreprise.

DES QUESTIONS ? 01 40 41 12 38 / admissions@aurlom.com

SAM

Ce qu'il faut savoir

La personne titulaire du diplôme du BTS **Support à l'Action Managériale** apporte son appui à une, un ou plusieurs cadres, à une équipe projet ou au personnel d'une entité, en assurant des missions d'interface, de coordination et d'organisation dans le domaine administratif. Par son action proactive et facilitatrice, elle contribue à la productivité et à l'image de l'entité ainsi qu'au développement du travail collaboratif. Ses missions s'inscrivent dans un environnement national et international avec des exigences relationnelles et

comportementales essentielles pour interagir dans un contexte professionnel complexe, interculturel et digitalisé. La personne titulaire du diplôme assure aussi la gestion de dossiers et son expertise lui permet de contribuer à l'amélioration des processus administratifs, impliquant des membres de l'entité mais aussi des partenaires de l'organisation. Le BTSSAM est accessible à tous les titulaires d'un bac général toutes spécialités, d'un bac technologique STMG, ou d'un bac professionnel Commerce, Gestion, Administration, Comptabilité.

POSTES ACCESSIBLES À L'OBTENTION DU BTS SAM

Dès l'obtention du BTS

- + Assistant de direction
- + Assistant manager
- + Assistant RH
- + Assistant de gestion PME-PMI
- + Assistant commercial
- + Chargé de communication interne
- + Assistant logistique

Avec expérience

- + Responsable administratif et financier
- + Chef de projet en gestion administrative
- + Responsable RH
- + Directeur administratif et financier
- + Responsable commercial
- + Chef de service communication interne
- + Responsable logistique

MATIÈRES ÉTUDIÉES PENDANT LES 2 ANNÉES DE BTS

Matières générales

- + Culture générale et expression
- + Anglais et LV2
- + Culture économique, juridique et managériale

Matières professionnelles

- + Gestion de projets
- + Contribution à la gestion des ressources humaines
- + Optimisation des processus administratifs

PAROLE D'ALTERNANT EN BTS SAM

En choisissant la Croix Rouge pour faire mon alternance en BTS SAM, je peux développer les compétences d'assistantat tout en ayant une contribution significative pour la communauté, ce qui était vital pour moi. Mon tuteur a compris mon projet professionnel et il est vraiment à mes côtés pour me permettre d'avoir la main dans des missions hyper intéressantes. Gérer toutes ces missions m'oblige à bien m'organiser et c'est une qualité pour ma future carrière. Même en cours, je suis plus organisée et plus attentive aux détails !

Marc, alternant SAM 2024



QUALITÉS REQUISES POUR RÉUSSIR SON BTS SAM

1. Organisation et gestion des tâches

Capacité à planifier, organiser et prioriser les différentes tâches et activités administratives.

2. Excellentes compétences en communication

Aptitude à communiquer de manière claire et efficace, tant à l'oral qu'à l'écrit, avec les collaborateurs et les partenaires.

3. Polyvalence

Capacité à s'adapter à différents contextes et à effectuer diverses tâches administratives, telles que la gestion des documents, la préparation de réunions et la coordination des agendas.

4. Sens de la confidentialité

Engagement à traiter les informations sensibles de manière confidentielle et à respecter les règles de protection des données.

5. Esprit d'équipe

Aptitude à travailler en collaboration avec d'autres membres de l'équipe et à soutenir les activités collectives.

6. Capacité à prioriser

L'alternant doit être capable d'identifier les tâches les plus critiques et de les prioriser en fonction de leur importance et de leurs délais.

7. Gestion efficace du temps

Savoir gérer son temps est crucial, surtout lorsqu'il faut jongler entre les périodes en entreprise et les périodes de formation académique.

8. Flexibilité

L'alternant doit pouvoir s'adapter à des changements de planning et gérer simultanément divers projets ou tâches.

BTS SAM : OÙ POSTULER ?

SECTEUR	EXEMPLES D'ENTREPRISES
Grandes entreprises	Toutes les grandes entreprises disposant de services administratifs et de support managérial (ex. : Orange, Air France, Renault)
Administrations publiques	Ministères, mairies, institutions publiques et administrations locales
PME et Start-ups	Diverses petites et moyennes entreprises et start-ups nécessitant un support managérial (ex. : PME locales, jeunes entreprises innovantes)
Organisation internationales	ONU, UNESCO, UE et autres organisations internationales nécessitant un support administratif multilingue
Secteur éducatif et de la formation	Universités, écoles, centres de formation nécessitant un support administratif et managérial

LE CONSEIL DU RECRUTEUR

Le rôle de l'assistant à l'action managériale est très polyvalent. Au moment de l'entretien, la souplesse et l'organisation du candidat vont faire toute la différence. Un autre élément primordial à prendre en compte : prouvez que vous êtes quelqu'un de fiable sur qui on peut s'appuyer sans craindre un manquement aux règles élémentaires de confidentialité.

MISSIONS À RÉALISER EN STAGE OU ALTERNANCE

1. Gestion administrative

Assister à la gestion administrative quotidienne du service ou du département. Cela comprend la gestion du courrier, la rédaction de courriers, la gestion des appels téléphoniques, la planification des réunions et des déplacements, ainsi que la tenue des agendas.

2. Communication interne et externe

Assurer la communication interne en diffusant les informations pertinentes aux différents services, gérer également la communication externe en traitant les demandes des clients, des partenaires et des fournisseurs.

3. Support à la gestion de projet

Participer à la gestion de projets en collaborant avec les membres de l'équipe, contribuer à la planification des tâches, au suivi des échéances, à la collecte et à la synthèse d'informations, ainsi qu'à la préparation des documents nécessaires.

4. Gestion des ressources humaines

Assister à la gestion des ressources humaines en traitant les demandes administratives des collaborateurs, en participant au suivi des congés et des absences, ainsi qu'à la gestion des dossiers du personnel.

5. Organisation d'événements

Participer à l'organisation d'événements internes ou externes tels que des réunions, des conférences, des formations ou des salons professionnels. Prendre en charge les aspects logistiques tels que la réservation de salles, la coordination des intervenants, la gestion des fournisseurs et la préparation des supports de communication.

6. Suivi des indicateurs de performance

Contribuer au suivi des indicateurs de performance définis par l'organisation, collecter et analyser les données pertinentes, préparer des rapports et des tableaux de bord pour évaluer les résultats et identifier les axes d'amélioration.

7. Veille documentaire et réglementaire

Effectuer une veille documentaire et réglementaire pour se tenir informé des évolutions dans le domaine de l'organisation, recueillir et diffuser les informations pertinentes auprès des parties prenantes concernées.

ENTRETIENS D'EMBAUCHE : QUESTIONS À PRÉPARER

En plus des traditionnelles questions liées à votre parcours académique et professionnel et à votre personnalité (qualités, défauts, valeurs, succès, échecs...), nous vous conseillons de préparer également les questions suivantes :

1. *En tant qu'assistant de manager, quelle sera votre plus grande qualité ?*
2. *Avez-vous une expérience préalable dans l'utilisation de logiciels de gestion de documents ou de suite bureautique ? Et si oui, lesquels ?*
3. *Pouvez-vous décrire une situation où vous avez dû faire preuve d'initiative pour résoudre un problème imprévu ?*
4. *Quelles compétences pensez-vous être les plus cruciales pour assister un manager au quotidien et pourquoi ?*

CONSEIL N°11

VOS ÉCHECS SONT VOS FORCES !

Avant l'entretien, réfléchissez à des situations où les choses n'ont pas fonctionné comme prévu. Choisissez des exemples pertinents qui mettent en lumière vos capacités d'adaptation et d'apprentissage.

Lorsque vous parlez de vos échecs, structurez votre discours de manière constructive. Décrivez la situation, expliquez ce qui n'a pas fonctionné, mais mettez l'accent sur les leçons apprises et les actions que vous avez entreprises pour rectifier ou améliorer la situation. Surtout, gardez un ton positif même en parlant d'échecs et évitez de blâmer les autres ou les circonstances ; concentrez-vous plutôt sur votre propre rôle et sur votre réaction face à l'échec.

Utilisez vos échecs pour démontrer comment ils ont contribué à votre développement personnel et professionnel. Par exemple, un échec qui a mené à une meilleure compréhension de vos points forts et faibles peut être très instructif pour un recruteur. Pensez également à mettre en avant comment vous avez persisté malgré les revers, montrant ainsi votre résilience. Les recruteurs apprécient les candidats qui peuvent faire face à l'adversité et continuer à avancer.

Enfin, si possible, reliez vos expériences d'échec et d'apprentissage aux compétences ou qualités recherchées par l'entreprise. Cela démontre que vous êtes non seulement conscient de vos expériences passées mais aussi que vous savez comment elles peuvent être bénéfiques dans le contexte professionnel actuel.

DES QUESTIONS ? 01 40 41 12 38 / admissions@aurlo.com

CJN

Ce qu'il faut savoir

Le titulaire du diplôme du BTS **Collaborateur Juriste Notarial** s'insère au sein de l'activité notariale, activité réglementée, dont il doit comprendre la portée et les impératifs de la mission de service public. À ce titre et pour lui permettre d'exercer efficacement le rôle qui lui sera dévolu au sein d'un office notarial, il doit être informé des évolutions réglementaires et de leurs implications. L'activité notariale se situe au cœur de la vie des citoyens.

En conséquence, le titulaire du diplôme doit être sensibilisé aux évolutions qui touchent non seulement sa profession mais aussi, plus généralement, à celles de l'environnement économique et sociétal pour en mesurer l'incidence sur l'activité notariale. Le BTS CJN est accessible à tous les titulaires d'un bac général toutes spécialités, ou d'un bac technologique STMG.

POSTES ACCESSIBLES À L'OBTENTION DU BTS CJN

Dès l'obtention du BTS

- + Clerc de notaire
- + Assistant notarial
- + Gestionnaire de dossiers immobiliers
- + Assistant en droit de la famille
- + Responsable du service successions
- + Chargé de formalités notariales
- + Assistant en droit des affaires notarial

Avec expérience

- + Notaire assistant
- + Notaire associé
- + Formateur en droit notarial
- + Consultant juridique notarial
- + Responsable du service juridique en étude notariale
- + Expert en droit de la famille et des successions

MATIÈRES ÉTUDIÉES PENDANT LES 2 ANNÉES DE BTS

Matières générales

- + Culture générale et expression
- + Anglais

Matières professionnelles

- + Techniques du notariat
- + Activités professionnelles appliquées
- + Accompagnement du client selon les règles déontologiques
- + Environnement économique et managérial du notariat
- + Droit général et droit notarial

PAROLE D'ALTERNANT EN BTS CJN

En alternance à l'Office Notarial de Paris, je suis exposé à une variété de situations en droit notarial plus intéressantes les unes que les autres. La rédaction d'actes me passionne en particulier et je me projette pour mon futur beaucoup plus facilement maintenant. Et l'ambiance de travail est hyper positive : on travaille beaucoup mais l'office célèbre les anniversaires et les petites dates du calendrier, ça fait des moments plutôt cool !

Khalil, alternant CJN 2024



QUALITÉS REQUISES POUR RÉUSSIR SON BTS CJN

1. Rigueur et précision

Capacité à travailler avec rigueur et précision dans la gestion des dossiers notariés, garantissant que toutes les procédures et documents sont exacts et conformes aux normes légales.

Attention particulière aux détails, pour éviter les erreurs susceptibles d'avoir des conséquences juridiques importantes.

2. Sens de la confidentialité

Engagement à traiter les informations sensibles avec la plus grande confidentialité et un profond respect de la vie privée des clients.

Compréhension des lois sur la protection des données et application stricte des protocoles de confidentialité au sein du cabinet notarial.

3. Compétences en communication

Aptitude à communiquer clairement et efficacement avec les clients et les parties prenantes, à la fois oralement et par écrit.

Capacité à expliquer des concepts juridiques complexes de manière compréhensible pour les clients, en veillant à leur transparence et compréhension.

4. Esprit d'équipe

Capacité à travailler en collaboration étroite avec d'autres professionnels du notariat, avocats, et autres parties pour mener à bien les dossiers.

Aptitude à contribuer de manière constructive au sein d'une équipe, en partageant des connaissances et en soutenant les collègues.

5. Gestion du temps et organisation

Capacité à gérer efficacement les échéances et les délais, tout en maintenant une organisation rigoureuse des dossiers et des priorités.

Utilisation d'outils de gestion du temps et de planification pour assurer le suivi et l'avancement des dossiers dans les temps impartis.

BTS CJN : OÙ POSTULER ?

Le titulaire du BTS « Collaborateur juriste notarial » exerce principalement son activité professionnelle au sein d'un office notarial, soit individuel, soit sociétaire.

Les notaires sont des officiers publics et ministériels qui exercent leur activité sous le contrôle du Ministère de la Justice. Le notaire exerce une mission de service public : grâce à la délégation de puissance publique dont il bénéficie, il authentifie les actes, c'est-à-dire qu'il constate officiellement la volonté exprimée par les signataires et s'engage personnellement sur la date de l'acte ainsi que sur certains éléments prépondérants de ce dernier.

Le notaire intervient dans trois principaux domaines : les personnes, la famille et le patrimoine familial ; l'immobilier ; l'entreprise.

Cette activité principale peut s'accompagner d'activités complémentaires telles que la négociation d'immeubles ou de fonds de commerce, la gestion locative et le conseil en organisation patrimoniale.

Pratiquée par un officier public, la négociation de biens à vendre ou à louer s'inscrit dans un contexte réglementaire précis. Pour l'ensemble de ses activités, le notaire est tenu à un devoir d'information et de conseil.

LE CONSEIL DU RECRUTEUR

Pour exceller dans le notariat, respecter la confidentialité est essentiel. Montrez votre compréhension des normes légales et votre capacité à gérer les informations sensibles avec intégrité. Connaître les différents domaines du notariat et rester à jour avec les évolutions législatives est nécessaire. Soulignez votre engagement à vous former continuellement et à évoluer avec le secteur.

MISSIONS À RÉALISER EN STAGE OU ALTERNANCE

1. Assistance dans les actes notariés

Préparation et rédaction des actes notariés tels que les contrats de vente, les actes de donation, les contrats de mariage, les actes de succession, etc. Vérification des documents requis, collecte des informations nécessaires et suivi des formalités légales.

2. Gestion des dossiers

Suivi et gestion des dossiers notariés de A à Z, collecter des pièces justificatives, vérification de l'authenticité des documents, gestion des délais et des échéances, coordination avec les clients, avocats, huissiers de justice, experts comptables et administrations.

3. Recherche juridique

Effectuer des recherches juridiques afin de fournir des informations pertinentes pour la rédaction des actes notariés, analyse de la législation en vigueur, de la jurisprudence et des précédents pour assurer la conformité des actes.

4. Gestion des formalités administratives

Prise en charge des formalités administratives liées aux actes notariés, telles que l'enregistrement des actes, la publication des annonces légales, la gestion des registres notariés, etc.

5. Accueil et conseil aux clients

Accueil des clients, écoute de leurs besoins et de leurs préoccupations. Fournir des conseils juridiques de base, expliquer les implications des actes notariés et répondre aux questions des clients.

6. Gestion administrative de l'étude

Participation aux tâches administratives du cabinet notarial, telles que la gestion des appels téléphoniques, la planification des rendez-vous, la tenue des agendas, la gestion des archives, etc.

ENTRETIENS D'EMBAUCHE : QUESTIONS À PRÉPARER

En plus des traditionnelles questions liées à votre parcours académique et professionnel et à votre personnalité (qualités, défauts, valeurs, succès, échecs...), nous vous conseillons de préparer également les questions suivantes :

1. *Êtes-vous plutôt intéressé par le droit des familles, l'immobilier ou le droit des entreprises ?*
2. *Pourquoi est-il essentiel, selon vous, d'avoir des compétences en communication et en relation client dans le domaine notarial ?*
3. *Pensez-vous que les informations doivent rester confidentielles au sein d'un office notarial ?*
4. *Comment imaginez-vous la journée type d'un professionnel au sein d'un office notarial ?*
5. *Pensez-vous être quelqu'un d'organisé ?*

CONSEIL N°12

SOYEZ VOUS-MÊME !

Qui que vous soyez... restez-le ! Bien que vous pensiez sans doute le contraire, votre personnalité et votre candidature recèlent indéniablement des qualités. Une des erreurs les plus fréquemment commises par les étudiants passant les entretiens consiste à tenter de déguiser leur personnalité et de jouer un rôle. Les recruteurs recherchent des candidats dotés d'une personnalité réelle, sachant qui ils sont et ce qu'ils veulent.

Il n'y a pas de portrait idéal ni de profil type. La réussite de votre entretien passera donc par votre aptitude à vous transmettre, donc à faire partager à votre recruteur votre personnalité et ce qu'elle a de distinctif. Soyez vous-même et, par votre sincérité, vous convaincrez.

DES QUESTIONS ? 01 40 41 12 38 / admissions@aurlom.com

BANQUE

Ce qu'il faut savoir

Le titulaire du diplôme **Banque Conseiller de Clientèle** exerce son activité dans le secteur bancaire, financier et assurantiel. Relevant d'un établissement ou d'un réseau d'établissements, il travaille au sein de structures variées, en face à face avec le client et/ou à distance, à l'aide d'outils technologiques évolutifs. L'activité bancaire, financière et assurantielle est fortement réglementée et nécessite une maîtrise du cadre spécifique du secteur et des procédures propres à

l'établissement ou au réseau d'établissements de référence. Le titulaire du diplôme exerce des missions qui se situent au cœur de l'activité économique. En conséquence, sa connaissance de l'environnement et du secteur financier, en constante évolution, est approfondie. Le BTS Banque est accessible à tous les titulaires d'un bac général toutes spécialités, d'un bac technologique STMG, ou d'un bac professionnel Commerce, Gestion, Administration, Comptabilité.

POSTES ACCESSIBLES À L'OBTENTION DU BTS BANQUE

Dès l'obtention du BTS

- + Conseiller de clientèle particuliers
- + Chargé de clientèle de professionnels
- + Assistant chargé d'affaires entreprises
- + Conseiller en gestion de patrimoine
- + Assistant crédit
- + Chargé de back-office
- + Gestionnaire de risque

Avec expérience

- + Chargé d'affaires entreprises
- + Conseiller financier senior
- + Directeur d'agence bancaire
- + Responsable du service crédit
- + Gestionnaire de portefeuille
- + Directeur régional des opérations bancaires

MATIÈRES ÉTUDIÉES PENDANT LES 2 ANNÉES DE BTS

Matières générales

- + Culture générale et expression
- + Langue vivante étrangère

Matières professionnelles

- + Accompagnement du parcours du client de services bancaires et financiers
- + Développement commercial
- + Conseil et expertise en solutions bancaires et financières
- + Veille organisationnelle, juridique, économique et sectorielle
- + Ateliers de professionnalisation

PAROLE D'ALTERNANTE EN BTS BANQUE

En alternance dans l'agence LCL près de chez moi, j'ai plongé dans le monde de la banque dans les meilleures conditions possibles. Les missions me permettent d'être directement impliquée en tant que conseillère bancaire, vu que je peux gérer des comptes clients et participer à la mise en place de prêts - toujours sous le contrôle de mon maître d'apprentissage bien sûr. Du côté scolaire, j'ai eu quelques lacunes au début pour m'adapter mais je me suis accrochée et mes notes suivent !

Mélodie, alternante Banque 2024



QUALITÉS REQUISES POUR RÉUSSIR SON BTS BANQUE

1. Compétences techniques en finance et en banque

Il est important d'avoir des connaissances solides dans les domaines de la finance, des produits bancaires, des services financiers et des réglementations en vigueur. Cela vous permettra de comprendre les besoins des clients et de leur proposer les produits et services appropriés.

2. Compétences en communication et en relation clients

Dans un rôle de conseiller de clientèle, il est essentiel d'avoir d'excellentes compétences en communication, tant à l'oral qu'à l'écrit. Vous devez être capable de comprendre les besoins des clients, de leur expliquer les différentes options disponibles et de maintenir de bonnes relations avec eux.

3. Orienté client et service

Vous devez avoir une orientation marquée vers le client, être à l'écoute de ses besoins et être capable de lui offrir un service de qualité.

4. Compétences en gestion du temps et en organisation

En tant que conseiller de clientèle, vous serez amené à gérer plusieurs clients et leurs demandes simultanément. Il est donc essentiel d'avoir de bonnes compétences en gestion du temps, en organisation et en priorisation pour gérer efficacement les tâches et les échéances.

5. Intégrité et confidentialité

La confidentialité et l'intégrité sont des aspects cruciaux dans le domaine bancaire. Vous devez être en mesure de traiter les informations confidentielles des clients avec le plus grand respect et de respecter les normes éthiques et professionnelles de l'industrie.

BTS BANQUE : OÙ POSTULER ?

SECTEUR	EXEMPLES D'ENTREPRISES
Banques de réseau	Banques traditionnelles telles que BNP Paribas, Société Générale, Crédit Agricole, Banque Populaire, Caisse d'Épargne
Banques en ligne	Banques digitales et en ligne comme Boursorama Banque, ING, Hello bank!, N26
Établissements de crédit	Sociétés de crédit spécialisées, telles que Cofidis, Sofinco, Crédit Mutuel
Assurances et mutuelles	Compagnies d'assurance proposant des produits bancaires, comme AXA, Groupama, MACIF
Institutions financières spécialisées	Institutions proposant des services financiers spécifiques, comme le crédit-bail, l'affacturage
Conseil et gestion de patrimoine	Cabinets de conseil en gestion de patrimoine, comme Lazard, Rothschild & Co et des cabinets indépendants

LE CONSEIL DU RECRUTEUR

Le BTS Banque nécessite une bonne compréhension des opérations bancaires et des services financiers, mais, plus important encore, un véritable talent pour les expliquer de façon compréhensible à tout un chacun. S'il y a bien un BTS où le proverbe "Le temps c'est de l'argent" s'applique, c'est cette filière ! Nous recherchons des candidats capables de prouver que le respect des délais et le multitasking sont leurs points forts. Une connaissance de l'encadrement légal du milieu bancaire sera évidemment un plus.

MISSIONS À RÉALISER EN STAGE OU ALTERNANCE

1. Accueil et conseil client

Accueil des clients en agence.

2. Gestion des opérations courantes

Réalisation des opérations bancaires courantes telles que les dépôts, les retraits, les virements, l'émission de chèques, etc. Vérification de la conformité des transactions et des documents.

3. Commercialisation de produits et services

Promotion et vente des produits et services bancaires aux clients, présentation des avantages et des caractéristiques des produits tels que les cartes de crédit, les placements, les crédits immobiliers, etc.

4. Suivi des dossiers de crédit

Analyse des demandes de crédit, collecte des pièces justificatives et évaluation de la solvabilité des emprunteurs.

5. Gestion des opérations bancaires à distance

Assistance aux clients dans l'utilisation des services bancaires en ligne tels que la consultation des comptes, les virements électroniques et les paiements en ligne, résolution des problèmes techniques et sécurisation des transactions.

6. Veille réglementaire et conformité

Suivi des évolutions réglementaires dans le secteur bancaire, respect des procédures et des normes de conformité en matière de lutte contre le blanchiment d'argent, la protection des données personnelles, etc.

7. Support administratif

Gestion des tâches administratives telles que la rédaction de courriers, la mise à jour des fichiers clients, la préparation des documents contractuels.

ENTRETIENS D'EMBAUCHE : QUESTIONS À PRÉPARER

En plus des traditionnelles questions liées à votre parcours académique et professionnel et à votre personnalité (qualités, défauts, valeurs, succès, échecs...), nous vous conseillons de préparer également les questions suivantes :

1. *Comment percevez-vous l'importance de la relation client dans le secteur bancaire, et quelles compétences, selon vous, sont nécessaires pour réussir dans ce domaine ?*
2. *Avez-vous des exemples de situations où vous avez dû persuader ou influencer quelqu'un, que ce soit dans un contexte personnel ou scolaire ?*
3. *Qu'est-ce qui distingue, selon vous, une banque de détail d'une banque d'investissement ?*
4. *Avez-vous une compréhension de base des produits bancaires tels que les crédits, les assurances, ou les produits d'épargne ? Pouvez-vous en citer quelques-uns ?*
5. *Pouvez-vous expliquer brièvement le rôle d'un conseiller clientèle dans une banque et en quoi consiste son travail au quotidien ?*

CONSEIL N°13

METTEZ EN AVANT VOS QUALITÉS.

Pour mettre en avant vos qualités lors d'un entretien d'embauche, l'utilisation de mots et d'expressions clés peut être très efficace. Voici quelques conseils sur les mots à privilégier :

- ✦ *Motivé et passionné : utilisez des termes comme « engagé », « enthousiaste », « passionné » pour montrer votre intérêt et votre dévouement pour le poste.*
- ✦ *Compétent et expérimenté : l'emploi de mots tels que « compétent », « expérimenté », « qualifié » pour souligner votre expertise et votre savoir-faire s'avère très utile.*
- ✦ *Proactif et innovant : des termes comme « proactif », « innovant », « créatif » démontrent votre capacité à prendre des initiatives et à apporter de nouvelles idées.*

DES QUESTIONS ? 01 40 41 12 38 / admissions@aurlom.com

ASSURANCE

Ce qu'il faut savoir

S'appuyant sur sa maîtrise des techniques assurantielles, le titulaire d'un BTS **Assurance** est un spécialiste de la relation client. Il apporte aux clients son expertise et les conseille à tout moment de la vie du contrat, aussi bien pour la proposition commerciale que pour la gestion des contrats et des sinistres. Ses activités le ou la conduisent à travailler, seul ou en groupe, en relation permanente avec des acteurs internes ou externes à l'entreprise. Le secteur de l'assurance se caractérise par une évolution rapide des comportements, des besoins et des attentes

des assurés, dans un contexte de digitalisation et de concurrence accrue. Le métier s'exerce donc dans un environnement changeant, en matière de risques, de réglementation, d'outils et d'organisation du travail. Outre la maîtrise technique, la capacité d'adaptation est un facteur important d'employabilité et d'évolution professionnelle. Le BTS Assurance est accessible à tous les titulaires d'un bac général toutes spécialités, d'un bac technologique STMG option Comptabilité et Gestion, ou d'un bac professionnel Gestion, Administration, Comptabilité.

POSTES ACCESSIBLES À L'OBTENTION DU BTS ASSURANCE

Dès l'obtention du BTS

- + Conseiller commercial en assurance
- + Chargé de clientèle assurances de biens et de responsabilités
- + Gestionnaire de contrats d'assurance
- + Rédacteur de contrats en assurance
- + Conseiller en protection sociale
- + Inspecteur commercial en assurances

Avec expérience

- + Chef de produit en assurance
- + Agent général d'assurance
- + Conseiller en gestion des risques
- + Auditeur interne
- + Responsable d'agence d'assurance
- + Chargé de règlement de sinistres

MATIÈRES ÉTUDIÉES PENDANT LES 2 ANNÉES DE BTS

Matières générales

- + Culture générale et expression
- + Langue vivante étrangère

Matières professionnelles

- + Gestion des sinistres
- + Relation client sinistres
- + Culture professionnelle appliquée
- + Vente et développement commercial
- + Ateliers de professionnalisation

PAROLE D'ALTERNANT EN BTS ASSURANCE

Mes managers à Abeille Assurance sont à l'écoute et me permettent de développer les compétences personnelles et le savoir-faire qui feront de moi un bon chargé d'assurance. J'ai la place nécessaire pour poser les questions qui sont normales à ce stade de mon parcours, tout en ayant de plus en plus de responsabilités. Cela me permet de mettre directement en action ce que je vois en classe, ce qui est clairement un avantage : je travaille et j'apprends mes cours en même temps.

Chryst, alternant Assurance 2022



QUALITÉS REQUISES POUR RÉUSSIR SON BTS ASSURANCE

1. Sens du service client

Capacité à comprendre et à répondre aux besoins des clients en matière d'assurance, et à offrir un excellent service client.

2. Bonnes compétences en communication

Aptitude à communiquer clairement et efficacement avec les clients, les collègues et les partenaires, tant à l'oral qu'à l'écrit.

3. Esprit d'analyse

Capacité à analyser les risques, à évaluer les polices d'assurance et à fournir des recommandations adaptées aux clients.

4. Rigueur et précision

Aptitude à gérer les données et les documents d'assurance avec rigueur et précision, en respectant les réglementations et les procédures en vigueur.

5. Capacité d'analyser des documents complexes

L'aptitude à analyser et comprendre des documents complexes est essentielle, notamment pour interpréter correctement les contrats d'assurance et les conditions de couverture.

6. Esprit d'équipe

Capacité à travailler en collaboration avec d'autres professionnels de l'assurance pour assurer un service de qualité et une gestion efficace des demandes et des réclamations.

BTS ASSURANCE: OÙ POSTULER ?

SECTEUR	EXEMPLES D'ENTREPRISES
Compagnies d'assurance	Axa, Allianz, Groupama, Generali, MAIF
Courtiers en assurance	Marsh & McLennan, Willis Towers Watson, Aon, Gras Savoye
Mutuelles	Harmonie Mutuelle, MGEN, MACIF, Mutuelle Général
Banques proposant des assurances	BNP Paribas, Crédit Agricole, Société Générale (offrant des produits d'assurance)
Cabinets de conseil en assurance	Cabinets spécialisés en conseil pour les assurances, audit et gestion des risques
Agences d'assurance indépendantes	Agences locales ou régionales proposant divers produits d'assurance

LE CONSEIL DU RECRUTEUR

Même si le domaine de l'assurance peut paraître rigide, la créativité reste une qualité essentielle. Les étudiants doivent pouvoir analyser les risques sous tous les angles pour proposer des solutions innovantes. Cela nécessite une compréhension approfondie des besoins et des défis spécifiques à chaque client, ainsi qu'une capacité à penser de manière originale pour concevoir des produits sur mesure adaptés à des situations complexes. De fortes compétences en communication sont également cruciales. Vous devez être capable de présenter clairement vos idées, d'écouter les besoins des clients et de négocier efficacement, que ce soit dans la conception de nouveaux produits ou dans la gestion des sinistres.

MISSIONS À RÉALISER EN STAGE OU ALTERNANCE

1. Analyse des dossiers d'assurance

Étude des demandes de souscription, de renouvellement et de remboursement des clients, vérification de l'exactitude des informations fournies et détermination des primes d'assurance appropriées.

2. Gestion des contrats d'assurance

Suivi des contrats en cours, gestion des modifications et des résiliations.

3. Évaluation et gestion des sinistres

Collecte des informations nécessaires, examen des circonstances des sinistres, évaluation des dommages et détermination des indemnités ou des remboursements conformément aux conditions du contrat d'assurance.

4. Gestion des réclamations clients

Prise en charge des réclamations des clients, en veillant à leur traitement efficace et rapide.

5. Conseil et assistance aux assurés

Fourniture de conseils et d'assistance aux clients en matière d'assurance.

6. Veille réglementaire et juridique

Suivi des évolutions réglementaires et juridiques dans le domaine de l'assurance. Mise à jour des pratiques de l'entreprise pour assurer la conformité aux nouvelles lois et réglementations.

7. Gestion des relations avec les partenaires

Développement et entretien de relations avec les partenaires de l'entreprise, tels que les compagnies d'assurance, les courtiers et les experts en sinistres. Collaboration avec eux pour garantir un service de qualité et négociation des conditions des contrats d'assurance.

ENTRETIENS D'EMBAUCHE : QUESTIONS À PRÉPARER

En plus des traditionnelles questions liées à votre parcours académique et professionnel et à votre personnalité (qualités, défauts, valeurs, succès, échecs...), nous vous conseillons de préparer également les questions suivantes :

1. *Comment imaginez-vous le quotidien d'un conseiller en assurance ?*
2. *Pouvez-vous expliquer ce qu'est un contrat d'assurance et en quoi il est important pour les assurés ?*
3. *Imaginez que vous êtes un conseiller en assurance et que vous devez expliquer à un enfant de 10 ans en quoi consiste l'assurance. Comment formuleriez-vous cela de manière simple et compréhensible ?*
4. *Pensez à une situation où un client est réticent à souscrire une assurance. Comment utilisez-vous vos compétences relationnelles pour le convaincre de l'importance de la couverture ?*
5. *Si vous deviez inventer un nouveau type d'assurance pour répondre à un besoin non couvert actuellement, quel serait-il et comment le promouvez-vous auprès du public ?*
6. *Avez-vous une idée des différents types d'assurances ?
Pouvez-vous en citer quelques-uns ?*

CONSEIL N°14

PRÉPAREZ-VOUS PHYSIQUEMENT ET MENTALEMENT.

L'entretien qui vous attend est aussi une épreuve physique et nerveuse. Vingt, trente, quarante-cinq minutes durant, vous devez en effet être aux aguets, concentré, vif et réactif ! Votre élocution doit être aussi claire que possible, votre visage éveillé, votre corps en excellente forme physique. Usant et éprouvant, un entretien réussi requiert donc que vous veilliez soigneusement à votre santé, mentale et physique.

DES QUESTIONS ? 01 40 41 12 38 / admissions@aurlom.com

Tous les **BTS**
des filières

**ÉDITION,
INFORMATIQUE,
CYBERSECURITÉ,
AUDIOVISUEL,
PHOTOGRAPHIE**

- + BTS ÉDITIONp101
- + BTS SIO p111
- + BTS CIEL p117
- + BTS AUDIOVISUELp123
MONTAGE & POST-PROD
- + BTS AUDIOVISUELp129
MÉTIERS DE L'IMAGE
- + BTS AUDIOVISUELp135
GESTION DE LA PROD
- + BTS PHOTO.p141



30% des attaques de logiciels malveillants proviennent de campagnes de phishing.

Recrutement dans la tech pour 2024 : +64% dans les grandes entreprises et +111% dans les ETI.



4M de professionnels manquent à l'appel en cybersécurité.

Il faut 20 ans pour construire une réputation et quelques minutes d'incident cyber pour la ruiner.

Stéphane Nappo

NOS ENTREPRISES PARTENAIRES

Chez aurlom BTS+, nous sommes fiers de collaborer avec plus de 1 500 entreprises partenaires, offrant ainsi à nos étudiants en stage et en alternance un large choix d'expériences professionnelles stimulantes et variées. Notre réseau étendu, couvrant des TPE jusqu'aux grands groupes, garantit à chaque étudiant une expérience professionnelle enrichissante et adaptée aux attentes des jurys d'examen de BTS et ouvre la voie à des opportunités de carrière prometteuses dès l'obtention du diplôme.



CHANEL



Microsoft



Le Monde



gettyimages



E.Leclerc

CANAL+



LVMH



lulu

Atos

TF1



KASPERSKY

ACTES SUD

Gallimard

THALES



ORACLE



Capgemini

VOGUE
FRANCE

McAfee



HAVAS

Cyberdefense

Flammarion

AIRBUS



sopra steria

CGI

france.tv



ÉDITION

Ce qu'il faut savoir

Au sein d'une structure d'édition, le titulaire du **BTS Édition** concrétise le concept éditorial. Il met en place les moyens nécessaires, en interne et en externe, à la réalisation d'un projet, en tenant compte des impératifs conceptuels, technologiques, qualitatifs, économiques et logistiques. L'œuvre réalisée peut prendre toutes les formes que l'on peut donner à un livre, tant dans sa première édition que dans

ses exploitations ultérieures. Sous l'autorité de la direction technique, le technicien supérieur Édition exerce des fonctions de responsabilité exigeant une spécialisation technique et des compétences éditoriales, graphiques, comptables, juridiques, informatiques et commerciales. Le **BTS Édition** est accessible à tous les titulaires d'un bac général toutes spécialités, ou d'un bac technologique STMG.

POSTES ACCESSIBLES À L'OBTENTION DU BTS ÉDITION

Dès l'obtention du BTS

106 BTS+

- + Technicien de fabrication
- + Assistant d'édition
- + Chargé de production
- + Secrétaire de fabrication
- + Graphiste / maquettiste exécutant
- + Correcteur
- + Chargé de fabrication en imprimerie

Avec expérience

- + Chef de fabrication éditoriale
- + Editeur sénior
- + Consultant en édition
- + Chef de publication
- + Responsable des relations auteurs
- + Chargé de diffusion et distribution
- + Directeur marketing éditorial

MATIÈRES ÉTUDIÉES PENDANT LES 2 ANNÉES DE BTS

Matières générales

- + Culture générale et expression
- + Anglais
- + Environnement économique

Matières professionnelles

- + Préparation pour mise en production
- + Proposition de solutions éditoriales
- + Présentation des activités professionnelles

PAROLE D'ALTERNANTE EN BTS ÉDITION

J'ai choisi le BTS Édition en alternance chez «Elma Éditions», spécialisée dans la littérature jeunesse et les bandes dessinées, en raison de ma passion pour le livre en tant qu'objet et de mon désir de participer à toutes les étapes de sa fabrication. J'ai ainsi été impliquée dans toutes les phases de production, de la conception à la commercialisation, apprenant à coordonner les projets, respecter les délais et gérer les budgets. J'ai également travaillé sur la gestion des relations avec les auteurs et l'organisation d'événements promotionnels. Ce processus, exigeant polyvalence et sens du détail, est extrêmement gratifiant lorsqu'on tient un bel ouvrage fini entre ses mains.

Aouda, alternante Édition 2023



QUALITÉS REQUISES POUR RÉUSSIR SON BTS ÉDITON

1. Excellentes compétences en communication écrite et éditoriale

ourlomBTS* 107

La communication claire et précise, tant dans la rédaction que dans l'édition, est essentielle pour garantir la qualité du contenu éditorial. Cela implique la capacité à rédiger des textes cohérents, bien structurés et exempts de fautes.

Rédaction de qualité : les professionnels de l'édition doivent être capables de rédiger des textes de haute qualité. Une rédaction impeccable est cruciale pour transmettre efficacement des informations aux lecteurs et pour maintenir la crédibilité de la publication.

Révision et correction : outre la rédaction initiale, la révision et la correction sont des compétences essentielles. Il est nécessaire de relire attentivement les textes pour repérer et corriger les erreurs de grammaire, d'orthographe et de syntaxe. Une révision minutieuse garantit que le contenu est exempt de fautes, ce qui est primordial pour une communication professionnelle.

Enfin, les professionnels de l'édition doivent s'adapter au public cible. Cela signifie ajuster le ton, le style et le niveau de détail en fonction des besoins et des attentes des lecteurs. Une compréhension profonde du public cible est nécessaire pour créer des contenus pertinents et engageants.

2. Sens de l'organisation et gestion efficace des projets éditoriaux

Un sens aigu de l'organisation est crucial pour gérer efficacement le flux de travail éditorial. Cela comprend la capacité à définir des échéances réalistes, à suivre le statut des projets en cours et à allouer les ressources nécessaires de manière appropriée. Une planification stratégique permet de respecter les délais et de maintenir la cohérence éditoriale.

3. Créativité et capacité à proposer des idées novatrices

La créativité est un atout essentiel dans le domaine éditorial. Elle permet de proposer des idées innovantes pour améliorer et différencier les contenus. La capacité à penser de manière originale et à trouver des solutions créatives aux défis éditoriaux contribue à maintenir l'engagement du public cible.

4. Maîtrise des outils et des logiciels spécifiques à l'édition

En tant que conseiller de clientèle, vous serez amené à gérer plusieurs clients et leurs demandes simultanément. Il est donc essentiel d'avoir de bonnes compétences en gestion du temps, en organisation et en priorisation pour gérer efficacement les tâches et les échéances.

5. Capacité à travailler en équipe et à collaborer avec différents acteurs de l'édition

Travailler de manière collaborative avec les auteurs, les éditeurs, les graphistes et d'autres intervenants de l'édition est essentiel pour le succès global d'un projet éditorial.

BTS ÉDITION : OÙ POSTULER ?

SECTEUR	EXEMPLES D'ENTREPRISES
Maisons d'édition	Hachette Livre, Gallimard, Flammarion, Albin Michel, Actes Sud
Édition numérique	Éditeurs de livres électroniques et de contenus numériques, par exemple : Numilog, Izneo
Presse et médias	Maisons d'édition de magazines et journaux, ex. : Le Monde, Le Figaro, Groupe Bayard
Imprimeries spécialisées	Imprimeries axées sur la production de livres, catalogues, ex. : Imprimerie nationale, Mame
Collectivités territoriales	Administrations locales ou d'accusations ayant des besoins de productions éditoriales
Auto-édition et plateformes d'édition	Plateformes comme Amazon KDP, Lulu.com, destinées à l'auto-édition

LE CONSEIL DU RECRUTEUR

Au sein du BTS Edition, les qualités les plus importantes qu'on va attendre de vous sont une maîtrise parfaite de la langue française et une grande curiosité. Vous aimez les livres, vous voulez comprendre comment une maison d'édition passe de l'idée d'un auteur à un livre qui est dans le top 10 des ventes ? Montrez-le au cours de l'entretien. On vous demandera forcément le deniers livres que vous avez lus et surtout pourquoi, donc soyez bien prêts !

MISSIONS À RÉALISER EN STAGE OU ALTERNANCE

1. Correction et relecture

Participer à la correction et à la relecture des textes avant leur publication. Vérifier l'orthographe, la grammaire, la syntaxe et la cohérence du contenu.

2. Mise en page et mise en forme

Contribuer à la mise en page et à la mise en forme des ouvrages. Utiliser des logiciels de PAO (Publication Assistée par Ordinateur) pour créer des maquettes et assurer l'harmonie visuelle des livres.

3. Collaboration avec les auteurs

Discuter des modifications éditoriales, des suggestions de réécriture et des choix de couverture. Assurer une communication efficace pour garantir la satisfaction des auteurs et la cohérence éditoriale.

4. Suivi de la production

Participer au suivi de la production des ouvrages, de la phase de conception à la phase d'impression. Collaborer avec les imprimeurs, les graphistes et les illustrateurs.

5. Veille éditoriale

Effectuer une veille sur les tendances et les évolutions du marché de l'édition. Identifier les genres littéraires émergents, les auteurs prometteurs et les opportunités commerciales.

6. Promotion des ouvrages

Contribuer à la promotion des ouvrages en participant à l'élaboration de supports de communication tels que les catalogues, les communiqués de presse et les fiches de présentation. Collaborer avec l'équipe marketing pour mettre en place des stratégies de promotion efficaces.

7. Collaboration avec les librairies et les distributeurs

Collaborer avec les librairies et les distributeurs pour assurer la présence des ouvrages dans les points de vente.

8. Lecture et évaluation de manuscrits

Si vous parvenez à accuser des progrès rapides pendant votre alternance, des missions de lectures et d'évaluation de manuscrits pourront vous être confiées.

9. Participation à des salons du livre

ENTRETIENS D'EMBAUCHE : QUESTIONS À PRÉPARER

En plus des traditionnelles questions liées à votre parcours académique et professionnel et à votre personnalité (qualités, défauts, valeurs, succès, échecs...), nous vous conseillons de préparer également les questions suivantes :

1. Selon vous, quel rôle joue l'édition numérique dans l'industrie du livre aujourd'hui ?
2. Pensez-vous que l'édition a encore de l'avenir ?
3. Quels sont vos auteurs préférés et pourquoi ? Décrivez des aspects, des thèmes abordés que vous appréciez de l'auteur.
4. Avez-vous une idée de ce qu'est le droit d'auteur et en quoi il est important dans le monde de l'édition ?
5. Comment les livres sont produits et distribués, du moment où ils sont écrits jusqu'à leur arrivée dans les mains des lecteurs ?
6. Si vous pouviez donner vie à un livre classique en le décrivant dans un contexte moderne, lequel choisiriez-vous et comment adapteriez-vous l'histoire ?

CONSEIL N°15

COMMENT GÉRER L'IMPRÉVU ?

Si vous sentez que votre entretien d'embauche ne se déroule pas comme prévu, voici quelques conseils pour essayer de redresser la situation :

- ✦ *Restez calme et positif : même si les choses ne se passent pas comme prévu, gardez votre calme. Une attitude positive peut faire une grande différence dans la manière dont l'intervieweur perçoit votre réaction face à la pression.*
- ✦ *Recentrez la conversation : si vous vous êtes égaré ou si vous avez donné une réponse que vous pensez inadéquate, n'hésitez pas à revenir sur le sujet en disant quelque chose comme « pour revenir à votre question précédente... » ou « j'aimerais ajouter quelque chose à ma précédente réponse... ».*
- ✦ *Demandez des clarifications : si vous ne comprenez pas une question, il est préférable de demander des éclaircissements plutôt que de répondre de manière incertaine.*

DES QUESTIONS ? 01 40 41 12 38 / admissions@aurlom.com

SIO

Ce qu'il faut savoir

La personne titulaire du diplôme **Services Informatiques aux Organisations** participe à la production et à la fourniture de services informatiques à une organisation, soit en tant que collaboratrice de cette organisation soit en tant qu'intervenante d'une entreprise de services du numérique, d'un éditeur de logiciels ou d'une société de conseil en technologies. Un service informatique rendu à une organisation est défini comme un ensemble

de solutions techniques (d'infrastructure ou applicatives) répondant à un besoin, soutenu par des activités de maintien en condition opérationnelle et de support, sur lequel le prestataire informatique s'engage. Le BTS SIO est accessible à tous les titulaires d'un bac général spécialités scientifiques, d'un bac technologique STMG / STI2D ou d'un bac professionnel Systèmes numériques.

POSTES ACCESSIBLES À L'OBTENTION DU BTS SIO

Dès l'obtention du BTS

- + Technicien support informatique
- + Administrateur réseaux et systèmes
- + Développeur d'applications
- + Technicien d'exploitation
- + Webmaster
- + Intégrateur web
- + Assistant chef de projet informatique

Avec expérience

- + Chef de projet informatique
- + Responsable du service informatique
- + Consultant en informatique
- + Expert en cybersécurité
- + Architecte réseaux et systèmes
- + Directeur des systèmes d'information
- + Ingénieur en développement logiciel

MATIÈRES ÉTUDIÉES PENDANT LES 2 ANNÉES DE BTS

Matières générales

- + Communication et expression
- + Mathématiques pour l'informatique
- + Analyse économique, managériale et juridique

Matières professionnelles

- + Méthodes et techniques informatiques
- + Enseignement de spécialisation
- + Projet personnel

PAROLE D'ALTERNANT EN BTS SIO

L'informatique a toujours été une passion pour moi et mon expérience en alternance chez Atos me propulse au cœur de ses enjeux. Être plongée dans cet environnement tous les jours, en cours comme en entreprise, ne fait que me conforter dans mon choix de carrière ! Et pouvoir apprendre les différentes tâches d'un gestionnaire de réseaux en profitant d'un matériel autant à la pointe, c'est incomparable.

Mike, alternant SIO 2021



QUALITÉS REQUISES POUR RÉUSSIR SON BTS SIO

1. Connaissance des réseaux

Comprendre les principes de base des réseaux informatiques, y compris la configuration, la gestion et la sécurité

2. Sens de l'organisation

Vous devez être capable de comprendre les besoins des clients, de leur expliquer les différentes options disponibles et de maintenir de bonnes relations avec eux.

3. Service client

Vous devez avoir une orientation marquée vers le client, être à l'écoute de ses besoins et être capable de lui offrir un service de qualité.

4. Sécurité informatique

Comprendre les concepts de base de la sécurité informatique et être conscient des enjeux liés à la protection des données.

5. Communication technique

Pouvoir expliquer des concepts techniques de manière claire et compréhensible, que ce soit à des collègues techniques ou à des utilisateurs non techniques.

6. Veille technologique

Être curieux et rester informé des dernières tendances et avancées technologiques dans le domaine de l'informatique.

7. Adaptabilité

S'adapter rapidement aux évolutions technologiques et aux nouvelles méthodes de travail, en particulier dans un secteur aussi dynamique que l'informatique.

8. Gestion de projets

Posséder des compétences de gestion de projet pour planifier, organiser et superviser la réalisation de projets informatiques.

9. Éthique professionnelle

Respecter les normes éthiques de la profession, notamment en matière de confidentialité et de traitement éthique des données.

BTS SIO : OÙ POSTULER ?

SECTEUR	EXEMPLES D'ENTREPRISES
Entreprises de services du numérique (ESN)	Capgemini, Atos, Sopra Steria, CGI
Start-ups technologiques	Jeunes entreprises innovantes dans le secteur technologique
Départements IT de grandes entreprises	Départements informatiques de sociétés comme Orange, Total, Carrefour
Administrations et secteur public	Services informatiques de ministères, mairies, institutions publiques
Éditeurs de logiciels	Microsoft, Oracle, SAP, entreprises françaises de logiciels
Entreprises de réseaux et télécommunications	Orange, Bouygues Telecom, SFR, Free
Sociétés de conseil en informatique	Entreprises offrant des services de conseil et d'expertise en informatique

LE CONSEIL DU RECRUTEUR

Pour le BTS SIO, il est fondamental de montrer que votre intérêt pour l'informatique dépasse le simple aspect geek. Il faut montrer une connaissance (à approfondir, certes, mais qui existe déjà) des différents langages de programmation et codage. Il faut également savoir faire preuve d'adaptabilité vis-à-vis des évolutions technologiques pour pouvoir proposer aux entreprises qui vont vous embaucher des installations toujours plus performantes. Enfin, vos employeurs attendent de vous que vous sachiez transformer ces points techniques complexes en un langage clair et lisible.

MISSIONS À RÉALISER EN STAGE OU ALTERNANCE

1. Support utilisateur

Assurer le support technique aux utilisateurs, diagnostiquer et résoudre les problèmes matériels et logiciels.

2. Gestion des systèmes d'information

Participer à la mise en place et à la maintenance des infrastructures informatiques, administrer les serveurs, les bases de données, les réseaux, etc.

3. Développement d'applications

Participer à la conception et au développement d'applications informatiques, programmer des fonctionnalités en respectant les spécifications techniques.

4. Sécurité informatique

Mettre en place des mesures de sécurité informatique, participer à la gestion des incidents de sécurité.

5. Formation des utilisateurs

Former les utilisateurs aux nouvelles applications ou aux mises à jour, rédiger des supports de formation et des documentations techniques.

6. Gestion des sauvegardes et des restaurations

Mettre en place des politiques de sauvegarde, tester et assurer la restauration des données en cas de besoin. .

7. Collaboration avec les prestataires externes

Travailler avec les prestataires de services informatiques externes, assurer le suivi des contrats de maintenance.

8. Documentation technique

Rédiger et mettre à jour la documentation technique des systèmes d'information, assurer la traçabilité des interventions et des configurations.

ENTRETIENS D'EMBAUCHE : QUESTIONS À PRÉPARER

En plus des traditionnelles questions liées à votre parcours académique et professionnel et à votre personnalité (qualités, défauts, valeurs, succès, échecs...), nous vous conseillons de préparer également les questions suivantes :

1. *Avez-vous des exemples concrets d'applications informatiques ou de technologies que vous trouvez particulièrement intéressantes ?*
2. *Avez-vous effectué des recherches préalables sur les deux options du BTS SIO (SISR et SLAM) ? Pouvez-vous expliquer brièvement ce que vous comprenez de chaque option ?*
3. *Quels sont, selon vous, les défis actuels auxquels les entreprises peuvent être confrontées en matière de services informatiques ?*
4. *En dehors de vos études, quelles sont vos activités ou vos intérêts liés à l'informatique ?*

CONSEIL N°16

SOYEZ PONCTUEL !

La ponctualité à un entretien est bien plus qu'une simple formalité, c'est un moyen puissant de montrer votre respect envers les recruteurs et l'organisation. Arriver à l'heure crée une première impression positive, jetant les bases d'une relation professionnelle solide. Cette pratique témoigne de votre sens de la responsabilité et de votre maîtrise du temps, des compétences essentielles dans le monde professionnel. Un candidat ponctuel inspire confiance, laissant présager une fiabilité future dans les engagements professionnels.

Être à l'heure illustre également votre capacité à planifier et à respecter les délais, des compétences transférables précieuses. En somme, la ponctualité ne se limite pas à une simple politesse; elle reflète votre professionnalisme et votre engagement envers le succès de l'entretien, établissant une base solide pour le processus de recrutement.

DES QUESTIONS ? 01 40 41 12 38 / admissions@aurlo.com

CIEL

Ce qu'il faut savoir

Le Brevet de Technicien Supérieur **Cybersécurité, Informatique et réseaux, Électronique** est un diplôme de niveau 5 qui vise à donner une qualification spécialisée dans les domaines de l'informatique et du réseau (option A) ou de l'électronique et du réseau (option B). Ce BTS vise à former des techniciennes et techniciens qui participent à : l'étude, la conception, l'exploitation et la maintenance de réseaux informatiques, ainsi que la valorisation de la donnée et la cybersécurité pour l'option A ; l'étude, la conception, la production, l'intégration et la maintenance de produits électroniques, ainsi

que la mise en œuvre de réseaux informatiques pour l'option B. Les techniciennes ou les techniciens peuvent intervenir dans des entreprises de tailles variées et dans des secteurs d'activités diversifiés permettant notamment d'accéder à des métiers recherchés et en lien avec les grands enjeux sociétaux. Le BTS CIEL est accessible à tous les titulaires d'un bac général spécialités scientifiques, d'un bac technologique STI2D ou d'un bac professionnel Systèmes numériques (option C : réseaux informatiques) / Maintenance de matériels (option A : machines agricoles) / Métiers de l'électricité / Agroéquipement.

POSTES ACCESSIBLES À L'OBTENTION DU BTS CIEL

Dès l'obtention du BTS

- + Technicien systèmes et réseaux
- + Technicien en télécommunications et réseaux d'entreprise
- + Installateur de réseaux informatiques
- + Technicien d'exploitation
- + Assistant chef de projet informatique
- + Technicien de maintenance en informatique

Avec expérience

- + Administrateur systèmes et réseaux
- + Entrepreneur en technologies de l'information
- + Gestionnaire de projets techniques
- + Consultant technique indépendant
- + Spécialiste en cybersécurité
- + Chef d'équipe technique

MATIÈRES ÉTUDIÉES PENDANT LES 2 ANNÉES DE BTS

Matières générales

- + Communication et expression
- + Mathématiques
- + Anglais

Matières professionnelles

- + Valorisation de la donnée et cybersécurité
- + Exploitation et maintenance de réseaux informatiques
- + Étude et conception de réseaux informatiques

PAROLE D'ALTERNANTE EN BTS CIEL

Je n'ai pas choisi le BTS CIEL sans y réfléchir, et mon parcours en alternance chez CrowdStrike m'immerge dans l'univers que j'envisageais. Entre la conception de systèmes de sécurité, l'analyse des menaces et la veille technologique, chaque jour apporte son lot de défis captivants que je relève avec l'aide de mes collègues et de mon tuteur. Je sais que je me forme à un des métiers fondamentaux pour le monde de demain, et j'ai hâte d'y être.

Fanta, alternante CIEL 2023



QUALITÉS REQUISES POUR RÉUSSIR SON BTS CIEL

1. Éthique et intégrité

La cybersécurité implique la gestion d'informations sensibles, et une éthique solide est essentielle pour assurer la confidentialité et le respect des normes éthiques élevées.

2. Responsabilité

Assumer la responsabilité des actions et des décisions liées à la sécurité des systèmes d'information, ce qui inclut la protection des données et la prévention des attaques.

3. Adaptabilité

Le domaine de la cybersécurité évolue rapidement, donc la capacité à s'adapter aux nouvelles menaces et technologies est cruciale pour rester efficace.

4. Gestion du stress

La cybersécurité peut impliquer la gestion de situations de crise, et la capacité à maintenir son calme et à prendre des décisions éclairées sous pression est essentielle.

5. Collaboration

Travailler efficacement en équipe avec d'autres professionnels de la cybersécurité, des administrateurs réseau et des experts en informatique pour renforcer la sécurité globale.

6. Communication

Posséder d'excellentes compétences en communication pour expliquer des concepts de cybersécurité de manière claire et accessible aux collègues et utilisateurs finaux.

7. Curiosité et apprentissage continu

Être curieux et avoir un intérêt constant pour les nouvelles menaces et les technologies émergentes en cybersécurité, car cela nécessite un apprentissage continu.

8. Rigueur et méticulosité

Être rigoureux dans la mise en œuvre des politiques de sécurité, la surveillance des systèmes et la détection des activités suspectes.

BTS CIEL : OÙ POSTULER ?

SECTEUR	EXEMPLES D'ENTREPRISES
Entreprises spécialisées en cybersécurité	Sociétés comme Thales, Orange Cyberdefense, Airbus Defence and Space
Départements IT de grandes entreprises	Grandes entreprises avec des départements dédiés à la sécurité informatique, telles que BNP Paribas, Total, Renault
Secteur public et gouvernemental	Agence Nationale de la Sécurité des Systèmes d'Information (ANSSI), services IT de ministères et d'administrations publiques
Fournisseurs de solutions de sécurité	Entreprises développant des logiciels et solutions de sécurité, comme Kaspersky, Symantec, McAfee
Entreprises de Services du Numérique (ESN)	ESN proposant des services en cybersécurité, telles que Capgemini, Atos, Sopra Steria
Start-ups technologiques	Start-ups spécialisées dans la sécurité informatique et la protection des données
Banques et institutions financières	Banques et institutions financières nécessitant une sécurité informatique robuste pour protéger les données des clients

LE CONSEIL DU RECRUTEUR

La qualité première de l'étudiant en BTS CIEL : la vigilance ! Pour un recrutement, cela se traduit par une grande rigueur, une précision à toute épreuve et une constante recherche des dernières informations dans le domaine de la cybersécurité - aussi bien au niveau des innovations technologiques que sur la nature de nouvelles attaques technologiques potentielles. Prêt à devenir un véritable gardien virtuel ? A vous de jouer !

MISSIONS À RÉALISER EN STAGE OU ALTERNANCE

1. Analyse

Participer à l'analyse des vulnérabilités et des menaces, contribuer à la mise en place de mesures de protection et de détection des attaques.

2. Administration de réseaux

Assurer la gestion et l'administration des réseaux informatiques, configurer les équipements réseau tels que les routeurs et les commutateurs.

3. Sécurisation des systèmes d'information

Mettre en œuvre des solutions de sécurité pour protéger les systèmes d'information, participer à la gestion des incidents de sécurité.

4. Veille technologie en cybersécurité

Suivre les évolutions des technologies en cybersécurité, mettre en place des solutions innovantes pour renforcer la sécurité.

5. Gestion des identités et des accès

Contribuer à la gestion des droits d'accès aux systèmes et aux applications, mettre en place des mécanismes de contrôle d'identité.

6. Participation à des tests d'intrusion

Collaborer à la réalisation de tests d'intrusion pour évaluer la résistance des systèmes, proposer des recommandations pour renforcer la sécurité.

7. Formation en sécurité informatique

Participer à la sensibilisation des utilisateurs aux bonnes pratiques de sécurité, élaborer des supports de formation et de communication.

8. Réponse aux accidents de sécurité

Participer à l'élaboration de plans de réponse aux incidents, contribuer à la gestion des crises en cas d'attaques.

9. Tests de conformité et d'homologation

Participer à la réalisation de tests de conformité aux normes de sécurité, contribuer à l'homologation des systèmes d'information.

ENTRETIENS D'EMBAUCHE : QUESTIONS À PRÉPARER

En plus des traditionnelles questions liées à votre parcours académique et professionnel et à votre personnalité (qualités, défauts, valeurs, succès, échecs...), nous vous conseillons de préparer également les questions suivantes :

1. *Avez-vous déjà entrepris des actions pour sécuriser vos propres appareils électroniques ?*
2. *Quelles sont vos motivations pour travailler dans le domaine de la cybersécurité ?*
3. *Pouvez-vous citer quelques types de menaces informatiques courantes ?*
4. *Quels sont les avantages et les inconvénients de l'utilisation de mots de passe complexes ?*
5. *Avez-vous des exemples d'entreprises ou d'organisations qui ont été victimes de cyberattaques ?*
6. *Pouvez-vous expliquer brièvement ce qu'est un pare-feu et comment il fonctionne ?*
7. *Comment définiriez-vous la cybersécurité en quelques mots ?*

CONSEIL N°17

COMMENT PARLER DE SES DÉFAUTS ?

Évitez les clichés : essayez d'éviter les défauts trop utilisés comme « je suis trop perfectionniste » ou « je travaille trop dur », à moins que vous ne puissiez les justifier avec des exemples spécifiques et crédibles.

Reliez vos défauts à des compétences clés : si possible, choisissez des défauts qui, lorsqu'ils sont bien gérés, peuvent se transformer en qualités dans le cadre de votre travail. Par exemple, une tendance à l'introspection peut être liée à une réflexion approfondie, utile dans la résolution de problèmes complexes.

DES QUESTIONS ? 01 40 41 12 38 / admissions@aurlom.com

AUDIOVISUEL

OPTION MÉTIERS DU MONTAGE ET DE LA POSTPRODUCTION

Ce qu'il faut savoir

Le titulaire du BTS **Audiovisuel option Métiers du montage et de la postproduction** à la charge de concevoir, mettre en œuvre, en forme, réaliser le montage et la postproduction d'une œuvre ou d'un programme audiovisuel selon les indications d'un réalisateur et en tenant compte des contraintes de production. Les pratiques professionnelles que recouvre ce champ d'activité s'appuient sur une culture générale, notamment acquise dans les champs de la télévision, du cinéma, de l'internet, de la littérature, des arts plastiques et sonores... Il a la capacité d'anticiper les besoins de la réalisation quel que soit le type de programme (fiction, documentaire, reportage,

actualité...). Il doit travailler en réseau, maîtriser le « workflow » et, de manière plus générale, les techniques et les technologies de l'image et du son. Le titulaire du BTS Audiovisuel : option « Métier du montage et de la postproduction » participe à la construction du sens d'un programme (articulation des niveaux sémantiques présents dans les plans), grâce à l'utilisation d'outils spécifiques et de supports appropriés autorisant la diffusion et la reproductibilité. Le BTS Audiovisuel est accessible à tous les titulaires d'un bac général (de préférence spécialités maths-physique) d'un bac technologique STI2D ou STD2A, d'un bac professionnel Photographie ou SN option ARED.

POSTES ACCESSIBLES À L'OBTENTION DU BTS AUDIOVISUEL - MONTAGE

Dès l'obtention du BTS

- + Monteur vidéo
- + Monteur son
- + Assistant monteur
- + Opérateur de post-production
- + Coordinateur de post-production
- + Monteur truquiste
- + Assistant réalisateur

Avec expérience

- + Chef monteur
- + Stéréographe
- + Infographiste
- + Superviseur de post-production
- + Responsable de l'habillage
- + Directeur artistique en post-production
- + Motion designer

MATIÈRES ÉTUDIÉES PENDANT LES 2 ANNÉES DE BTS

Matières générales

- + Culture audiovisuelle et artistique
- + Anglais
- + Sciences physiques
- + Économie et gestion

Matières professionnelles

- + Technologie des équipements et supports
- + Technique et mise en œuvre

PAROLE D'ALTERNANT EN BTS AUDIO. MONTAGE

En intégrant le BTS Audiovisuel et en faisant mon alternance chez LEFT, je réalise mon rêve tout en abordant toutes les réalités de ce métier. Mais au-delà des paillettes, c'est justement là que ça me passionne : être derrière la caméra, faire le montage, innover pour réaliser des contenus toujours plus intéressants, c'est ça que je veux pouvoir faire !

Yoanne, alternant Audiovisuel 2024



QUALITÉS REQUISES POUR RÉUSSIR SON BTS AUDIOVISUEL – MONTAGE

1. Analyse des contraintes techniques du montage

Évaluer les besoins spécifiques du projet pour adapter les méthodes et les outils de travail. Définir le workflow, configurer la station de montage, et évaluer le temps de travail nécessaire pour optimiser les étapes pour garantir une livraison dans les délais.

2. Sélectionné et maîtrise des moyens techniques

Choisir et maîtriser les équipements et logiciels de montage (Adobe Premiere Pro, Avid Media Composer) et de post-production (After Effects pour les effets visuels et l'animation, DaVinci Resolve pour l'étalonnage) les plus appropriés en fonction des exigences du projet.

3. Conception du montage

Analyser les images et les sons fournis, trier et classer les rushes. Concevoir la trame narrative du film en fonction des objectifs artistiques et des besoins du projet tout en appliquant les techniques de narration spécifiques aux différents formats (fiction, reportage, émission multicaméra, documentaire, clip).

4. Conception et mise en œuvre d'effets visuels et sonores

Créer et intégrer des effets visuels et sonores pour enrichir les productions. Utiliser des outils de compositing, d'étalonnage, et de trucage pour améliorer la qualité visuelle et sonore des projets.

5. Réalisation du montage

Mettre en place l'ours, assembler les images pour créer une narration fluide et cohérente, placer les éléments sonores, et définir les éléments manquants. Proposer une première version du montage au réalisateur ou commanditaire, et élaborer le montage final en collaboration avec eux. Sauvegarder les rushes et les différentes versions.

6. Assurance de la post-production

S'assurer de la fiabilité technique du montage. Réaliser les effets visuels simples, le pré-mixage, l'étalonnage, et la conformation du projet. Mettre aux normes de diffusion pour obtenir le master final.

7. Collaboration avec l'équipe de réalisation

Travailler en étroite collaboration avec les réalisateurs et les scénaristes. Contribuer à la mise en œuvre de la vision artistique du projet.

Créer et intégrer des effets visuels et sonores pour enrichir les productions. Utiliser des outils de compositing, d'étalonnage, et de trucage pour améliorer la qualité visuelle et sonore des projets.

BTS AUDIOVISUEL - MONTAGE : OÙ POSTULER ?

Pour un étudiant en BTS Audiovisuel, il existe plusieurs options intéressantes pour postuler à des stages ou des emplois. Voici quelques pistes à explorer :

1. *Maisons de production cinématographique et télévisuelle : les grandes maisons de production, mais aussi les sociétés indépendantes, offrent des opportunités dans divers domaines liés à l'audiovisuel, comme la réalisation, le montage, le son, ou la postproduction.*
2. *Chaînes de télévision : les chaînes nationales et locales, ainsi que les chaînes thématiques (sport, culture, jeunesse, etc.), recherchent régulièrement des profils techniques et créatifs en audiovisuel.*
3. *Sociétés de postproduction : ces entreprises se spécialisent dans le montage, les effets spéciaux, le mixage sonore, et d'autres services de postproduction pour le cinéma, la télévision, et parfois la publicité.*
4. *Radios et médias en ligne : les radios et les plateformes médiatiques numériques offrent des opportunités, notamment dans le montage audio, la production de contenu et la gestion technique.*
5. *Agences de publicité et de communication : ces agences recherchent des compétences en production audiovisuelle pour créer des publicités, des vidéos promotionnelles, et du contenu pour les réseaux sociaux.*
6. *Théâtres et compagnies de production scénique : pour ceux intéressés par le spectacle vivant, les théâtres et compagnies de production scénique offrent des opportunités en matière de conception sonore et visuelle.*
7. *Sociétés de location et vente de matériel audiovisuel : ces entreprises peuvent offrir des postes techniques, de vente ou de conseil en matière d'équipement audiovisuel.*
8. *Organismes de formation et éducation : les écoles, les universités et les centres de formation recherchent des techniciens audiovisuels pour gérer leurs équipements et assister dans la production de contenus éducatifs.*
9. *Festivals et événements culturels : les festivals de cinéma, de musique et autres événements culturels ont souvent besoin de professionnels de l'audiovisuel pour la gestion technique des événements.*

LE CONSEIL DU RECRUTEUR

Pour retenir toute l'attention d'un recruteur lorsqu'on fait un BTS Audiovisuel, il faut avant tout mettre en avant votre créativité ! Montrez que vous avez une grande culture cinématographique, culture qui va vous inspirer pour créer des films visionnaires, impactants, qui retiendront l'attention du public visé, que ça soit en films publicitaires ou en documentaires, en court ou long métrage, en Motion Design ou en noir et blanc... tout en maîtrisant les outils de montage et d'amélioration de l'image, bien sûr.

MISSIONS À RÉALISER EN STAGE OU ALTERNANCE

1. Analyse des contraintes techniques du montage

Identifier les contraintes techniques et évaluer les besoins du projet pour adapter les méthodes, configurer le workflow et la station de montage, et estimer le temps nécessaire pour une livraison dans les délais.

2. Sélection et maîtrise des moyens techniques

Choisir et maîtriser les équipements et logiciels de montage (Premiere Pro, Avid) et de post-production (After Effects, DaVinci Resolve) selon les exigences du projet.

3. Conception du montage

Analyser, trier les rushes, et concevoir la trame narrative selon les objectifs artistiques et les besoins du projet, en appliquant les techniques spécifiques aux différents formats.

4. Conception et mise en œuvre d'effets visuels et sonores

Créer et intégrer des effets visuels et sonores pour enrichir les productions. Utiliser des outils de compositing, d'étalonnage, et de trucage pour améliorer la qualité visuelle et sonore des projets.

5. Réalisation du montage

Assembler les images, ajouter les éléments sonores, et définir les éléments manquants. Proposer une première version au réalisateur, finaliser le montage, et sauvegarder les rushes et versions.

6. Assurance de la post-production

S'assurer de la fiabilité technique du montage. Réaliser les effets visuels simples, le pré-mixage, l'étalonnage, et la conformation du projet. Mettre aux normes de diffusion pour obtenir le master final.

7. Collaboration avec l'équipe de réalisation

Collaborer avec réalisateurs et scénaristes pour réaliser la vision artistique, créer et intégrer des effets visuels et sonores, et utiliser des outils de compositing, étalonnage, et trucage pour améliorer la qualité.

ENTRETIENS D'EMBAUCHE : QUESTIONS À PRÉPARER

En plus des traditionnelles questions liées à votre parcours académique et professionnel et à votre personnalité (qualités, défauts, valeurs, succès, échecs...), nous vous conseillons de préparer également les questions suivantes :

1. *Pouvez-vous nous parler de votre expérience dans le montage et la postproduction ? Quels logiciels et outils maîtrisez-vous le mieux, et pouvez-vous donner des exemples de projets sur lesquels vous les avez utilisés ?*
2. *Face à un matériel brut qui ne correspond pas tout à fait aux attentes du projet initial, quelles stratégies créatives utilisez-vous pour atteindre les objectifs du projet en postproduction ?*
3. *La postproduction implique souvent de travailler en étroite collaboration avec les réalisateurs, producteurs et autres membres de l'équipe. Comment assurez-vous une bonne communication et collaboration tout au long du processus de postproduction ?*
4. *Comment vous tenez-vous informé des dernières tendances et technologies en montage et postproduction ? Pouvez-vous donner un exemple de la manière dont vous avez intégré une nouvelle technique ou technologie dans un de vos projets récents ?*

CONSEIL N°18

BIEN PARLER DE SES HOBBIES.

Lorsque vous parlez de vos hobbies, soyez authentique et honnête. Ne prétendez pas être passionné par quelque chose juste pour impressionner quelqu'un. Partagez ce qui vous intéresse réellement.

Aussi, si vous êtes passionné par un hobby, laissez transparaître votre enthousiasme lorsque vous en parlez. Votre passion peut être contagieuse et susciter l'intérêt des autres.

Surtout, reliez vos hobbies à vos compétences : si possible, identifiez comment vos hobbies peuvent être pertinents dans un contexte professionnel. Par exemple, si vous aimez la photographie, cela peut illustrer votre créativité ou votre sens de l'esthétique. Si vous jouez d'un instrument de musique, cela peut refléter votre discipline et votre capacité à apprendre de nouvelles compétences.

Partagez enfin des anecdotes : plutôt que de simplement énumérer vos hobbies, partagez des anecdotes ou des expériences intéressantes liées à ceux-ci. Cela rendra votre conversation plus vivante et captivante.

DES QUESTIONS ? 01 40 41 12 38 / admissions@aurlom.com

.....

AUDIOVISUEL

OPTION MÉTIERS DE L'IMAGE

Ce qu'il faut savoir

Le BTS Audiovisuel option Métiers de l'image forme des professionnels polyvalents dans les techniques de prise de vue et de montage pour le cinéma et la télévision. Cette formation ouvre des opportunités dans les sociétés de production audiovisuelle, où les diplômés peuvent contribuer à des projets variés tels que des courts ou longs métrages, des documentaires et des spots publicitaires. Les compétences acquises incluent la maîtrise du matériel, de l'éclairage, et la résolution rapide des problèmes en cours de tournage. Le métier de chef opérateur reste un objectif pour les techniciens de l'image, mais cet objectif ne peut être atteint sans étapes intermédiaires. Les évolutions du métier sont dues à la numérisation et à la gestion des fichiers, qui partent de la caméra, vers les

postes de montage (Fichiers « Raw ») avec toujours de nouveaux formats. Au niveau de la captation, il est nécessaire de comprendre les possibilités offertes par la caméra pour réduire les traitements de l'image en postproduction. Ces contraintes comprennent, les formats, la colorimétrie, les possibilités de « trucage ». Les personnes embauchées actuellement ne sont plus de simples cadres, mais des techniciens polyvalents capables d'assurer la gestion des fichiers sur la totalité du processus de la captation au montage. Le chef opérateur doit savoir comment visualiser les captations et les différents supports de restitution. Le BTS Audiovisuel est accessible à tous les titulaires d'un bac général toutes spécialités, d'un bac technologique STI2D, STD2A ou d'un bac professionnel Photographie.

POSTES ACCESSIBLES À L'OBTENTION DU BTS AUDIOVISUEL - IMAGE

Dès l'obtention du BTS

- + Opérateur de prises de vues
- + Cadreur
- + Technicien de reportage
- + Technicien lumière
- + Photographe de plateau
- + Assistant opérateur / réalisateur
- + Etalonneur

Avec expérience

- + Directeur de la photographie
- + Régisseur lumière
- + Opérateur spécialisé de l'image
- + Journaliste reporter d'images
- + Monteur-truquiste
- + Expert en effets spéciaux
- + Producteur audiovisuel

MATIÈRES ÉTUDIÉES PENDANT LES 2 ANNÉES DE BTS

Matières générales

- + Culture audiovisuelle et artistique
- + Anglais
- + Sciences physiques
- + Économie et gestion

Matières professionnelles

- + Technologie des équipements et supports
- + Technique et mise en œuvre

PAROLE D'ALTERNANTE EN AUDIO. IMAGE

AB Productions m'a vraiment intégré à leur équipe comme n'importe quel collègue. Faire mon alternance de BTS Audiovisuel dans cette boîte de prod. me permet de confronter ce que je vois en cours à l'expérience du terrain - et de manipuler du matériel de pointe que je ne faisais que regarder avec envie jusqu'à maintenant ! Chaque jour, je découvre de nouvelles techniques et j'apprends à gérer des projets réels, ce qui me donne une perspective précieuse sur le métier. C'est une expérience incroyable qui me permet de me préparer sérieusement pour ma carrière dans l'audiovisuel.

Yatushia, alternante Audiovisuel 2024



QUALITÉS REQUISES POUR RÉUSSIR SON BTS AUDIOVISUEL – IMAGE

1. Sens artistique et créativité

Une bonne sensibilité artistique pour créer des visuels captivants et originaux. Capacité à visualiser des concepts et à les transformer en images.

2. Connaissances techniques

Maîtrise des techniques de prise de vue, de l'éclairage et de la composition. Compréhension des équipements audiovisuels (caméras, objectifs, etc.).

3. Capacités d'adaptation et flexibilité

Aptitude à s'adapter à différents genres et styles de projets. Flexibilité pour travailler dans des conditions variées et parfois difficiles.

4. Travail d'équipe

Capacité à collaborer efficacement avec les autres membres de l'équipe de production. Bonne communication et capacité à comprendre et exécuter les instructions du réalisateur ou du chef opérateur.

5. Attention aux détails

Une grande attention aux détails pour assurer la qualité visuelle de chaque prise. Précision dans le réglage et l'utilisation du matériel.

6. Gestion du temps et organisation

Compétences en gestion du temps pour respecter les échéances et les horaires de tournage. Organisation et anticipation pour préparer et gérer le matériel nécessaire.

7. Résolution de problèmes

Capacité à résoudre rapidement les problèmes techniques et créatifs qui peuvent survenir pendant le tournage. Flexibilité et ingéniosité pour trouver des solutions en cas d'imprévu.

8. Passion et engagement

Une passion réelle pour le cinéma et la production audiovisuelle. Engagement à apprendre et à se perfectionner constamment dans le domaine.

BTS AUDIOVISUEL - IMAGE : OÙ POSTULER ?

Pour un étudiant en BTS Audiovisuel, il existe plusieurs options intéressantes pour postuler à des stages ou des emplois. Voici quelques pistes à explorer :

1. *Maisons de production cinématographique et télévisuelle : les grandes maisons de production, mais aussi les sociétés indépendantes, offrent des opportunités dans divers domaines liés à l'audiovisuel, comme la réalisation, le montage, le son, ou la postproduction.*
2. *Chaînes de télévision : les chaînes nationales et locales, ainsi que les chaînes thématiques (sport, culture, jeunesse, etc.), recherchent régulièrement des profils techniques et créatifs en audiovisuel.*
3. *Sociétés de postproduction : ces entreprises se spécialisent dans le montage, les effets spéciaux, le mixage sonore, et d'autres services de postproduction pour le cinéma, la télévision, et parfois la publicité.*
4. *Agences de publicité et de communication : ces agences recherchent des compétences en production audiovisuelle pour créer des publicités, des vidéos promotionnelles, et du contenu pour les réseaux sociaux.*
5. *Théâtres et compagnies de production scénique : pour ceux intéressés par le spectacle vivant, les théâtres et compagnies de production scénique offrent des opportunités en matière de conception sonore et visuelle.*
6. *Sociétés de location et vente de matériel audiovisuel : ces entreprises peuvent offrir des postes techniques, de vente ou de conseil en matière d'équipement audiovisuel.*
7. *Organismes de formation et éducation : les écoles, les universités et les centres de formation recherchent des techniciens audiovisuels pour gérer leurs équipements et assister dans la production de contenus éducatifs.*
8. *Festivals et événements culturels : les festivals de cinéma, de musique et autres événements culturels ont souvent besoin de professionnels de l'audiovisuel pour la gestion technique des événements.*

LE CONSEIL DU RECRUTEUR

Pour cette option, nous recherchons avant tout les personnes qui vont pouvoir apporter la petite touche en plus qui fait les grands résultats, un as de l'image et des effets spéciaux. Pour sortir du lot, il est très important d'avoir parfaitement en tête les différents outils de montage et de retouches que vous maîtrisez - préparez bien le sujet, c'est votre futur métier qui vous attend !

MISSIONS À RÉALISER EN STAGE OU ALTERNANCE

1. Assistance sur les tournages

Aider à la mise en place et au réglage de l'équipement de tournage (caméras, lumières, accessoires). Participer à la préparation des décors et à l'installation du matériel.

2. Analyse et choix des moyens techniques

Inventorier les contraintes techniques de la production et choisir les moyens adaptés. Maîtriser les réglages préparatoires à la prise de vue, y compris les réglages de la caméra et de l'enregistrement.

3. Conception et organisation du tournage

Concevoir le dispositif de prise de vue et le dispositif d'éclairage. Concevoir et organiser un tournage en studio en exploitant les équipements d'éclairage et de mesure.

4. Essais et paramétrage

Définir, réaliser et apprécier des essais en vue de paramétrer la caméra pour le tournage. Ajuster les équipements pour répondre aux besoins spécifiques du projet.

5. Réalisation des prises de vue

Concevoir et réaliser les prises de vue nécessaires en utilisant les techniques d'expression pour produire des images adaptées. Régler les effets de lumière pour répondre aux besoins du projet.

6. Gestion de la lumière et des effets visuels

Assister dans la gestion de l'éclairage et des angles de prise de vue. Apprendre à ajuster les paramètres des caméras pour différents effets visuels.

7. Assurance de la continuité image

Assurer la continuité « image » des plans tournés jusqu'à l'étalonnage. Veiller à la cohérence visuelle tout au long du processus de production.

8. Veille technologique et créative

Se tenir informé des dernières tendances et technologies dans le domaine de l'image et de la production audiovisuelle. Analyser des œuvres audiovisuelles pour comprendre différentes techniques et styles, et contribuer à la recherche d'idées créatives pour les projets.

ENTRETIENS D'EMBAUCHE : QUESTIONS À PRÉPARER

En plus des traditionnelles questions liées à votre parcours académique et professionnel et à votre personnalité (qualités, défauts, valeurs, succès, échecs...), nous vous conseillons de préparer également les questions suivantes :

1. *Pourquoi avez-vous choisi de vous orienter vers les métiers de l'image dans le secteur audiovisuel ?*
2. *Quelle expérience avez-vous avec les équipements de prise de vue et de post-production ?*
3. *Pouvez-vous nous parler d'un projet audiovisuel sur lequel vous avez travaillé et quel a été votre rôle ?*
4. *À quoi reconnaît-on qu'une image est belle ?*
5. *Quels sont, selon vous, les plus grands défis auxquels les professionnels des métiers de l'image sont confrontés aujourd'hui ?*

CONSEIL N°19

METTEZ EN AVANT VOTRE DÉTERMINATION À RÉUSSIR.

Montrer un engagement fort envers la réussite académique est une stratégie essentielle en entretien. Cela démontre votre détermination à exceller, votre attitude proactive, et votre capacité à surmonter les défis académiques. Les recruteurs valorisent cette démonstration d'engagement, percevant également votre volonté d'apprendre et de vous développer continuellement.

Cette attitude positive renforce votre crédibilité en tant que candidat sérieux et motivé, dévoilant une prise de responsabilité envers votre parcours éducatif. En somme, montrer votre engagement envers la réussite académique est une stratégie puissante pour dévoiler votre détermination et votre maturité professionnelle, des qualités cruciales dans le contexte académique et professionnel.

DES QUESTIONS ? 01 40 41 12 38 / admissions@aurlom.com

AUDIOVISUEL

GESTION DE LA PRODUCTION

Ce qu'il faut savoir

Le BTS Métiers de l'**Audiovisuel option Gestion de production** forme des techniciens experts dans la mise en œuvre et le suivi des projets audiovisuels. Ils interviennent à tous les niveaux de la production, de la conception à la commercialisation, en respectant les réglementations et les budgets. Sous la supervision d'un producteur ou d'un responsable de production, ils coordonnent les ressources matérielles, humaines et financières, travaillant en étroite collaboration avec les équipes artistiques et techniques.

Ils assurent la planification, l'organisation, et le contrôle des projets, tout en veillant à maintenir une communication fluide. Cette discipline, regroupant des métiers techniques et administratifs, offre une gamme diversifiée d'opportunités professionnelles après l'obtention du diplôme. Le BTS Audiovisuel est accessible à tous les titulaires d'un bac général toutes spécialités, d'un bac technologique STI2D, ST2S ou d'un bac professionnel Photographie.

POSTES ACCESSIBLES À L'OBTENTION DU BTS AUDIOVISUEL - PRODUCTION

Dès l'obtention du BTS

- + Assistant de production
- + Attaché ou adjoint de production
- + Chargé de post-production
- + Responsable de plannings
- + Assistant de régie
- + Administrateur de production
- + Assistant réalisateur

Avec expérience

- + Chargé de production
- + Régisseur général
- + Resp. de développement de projet
- + Producteur exécutif
- + Coordinateur de post-production
- + Directeur de post-production
- + Directeur de casting

MATIÈRES ÉTUDIÉES PENDANT LES 2 ANNÉES DE BTS

Matières générales

- + Culture audiovisuelle et artistique
- + Anglais
- + Économie et gestion

Matières professionnelles

- + Technologie des équipements et supports
- + Technique et mise en œuvre

PAROLE D'ALTERNANTE EN BTS AUDIO. PRODUCTION

J'ai choisi le BTS Métiers de l'Audiovisuel option Gestion de Production parce que je suis super passionnée par le cinéma et que j'adore organiser les choses et planifier des projets. Cette formation est parfaite pour moi, car elle me permet d'apprendre comment gérer les aspects matériels, humains et financiers des projets tout en travaillant avec des équipes créatives et techniques. En alternance, je suis vraiment impliquée dans la réalisation de projets audiovisuels. Ça me permet de mettre en pratique ce que j'apprends en cours et de comprendre les coulisses du métier. Chaque jour, je découvre de nouvelles choses et je me sens vraiment préparée pour ma future carrière. C'est une expérience géniale qui me donne une vraie longueur d'avance dans ce domaine qui me passionne tant.



Meita, alternante Audiovisuel 2024

QUALITÉS REQUISES POUR RÉUSSIR SON BTS AUDIOVISUEL – PRODUCTION

1. Créativité

La capacité à penser de manière innovante et à apporter des idées originales est essentielle dans l'industrie audiovisuelle, où la créativité est souvent mise en avant pour concevoir des projets uniques.

2. Sens de l'organisation

La gestion de la production audiovisuelle implique de coordonner de nombreux éléments et de respecter des délais serrés. Avoir un bon sens de l'organisation permet de planifier efficacement les tâches, de prioriser les activités et de maintenir une structure de travail cohérente.

3. Capacité à travailler sous pression

Les environnements de production audiovisuelle sont souvent exigeants et imprévisibles, avec des deadlines serrées et des situations stressantes. Être capable de travailler sous pression tout en maintenant un niveau élevé de professionnalisme est une qualité essentielle pour réussir dans ce domaine.

4. Esprit d'équipe

Travailler dans l'audiovisuel implique souvent de collaborer avec une équipe diversifiée de professionnels, y compris des artistes, des techniciens et des administrateurs. Avoir un bon esprit d'équipe, être capable de communiquer efficacement et de collaborer harmonieusement avec les autres membres de l'équipe est important pour mener à bien les projets.

5. Flexibilité

L'industrie audiovisuelle est en constante évolution, avec des exigences changeantes et des technologies émergentes. Être capable de s'adapter rapidement aux nouvelles situations, de faire preuve de flexibilité dans ses méthodes de travail et d'accepter les changements est une qualité précieuse dans ce secteur.

6. Sens artistique

Comprendre les principes fondamentaux de l'art et de la narration visuelle est important pour contribuer à la création d'œuvres audiovisuelles de qualité. Avoir un sens artistique développé permet de contribuer de manière significative à la réalisation d'un projet et d'apprécier pleinement son impact esthétique.

AUDIOVISUEL - PRODUCTION : OÙ POSTULER ?

SECTEUR	EXEMPLES D'ENTREPRISES
Production audiovisuelle	GAUMONT, PATHÉ, EUROPACORP, STUDIO CANAL, NETFLIX
Télévision	FRANCE TÉLÉVISIONS, TF1, CANAL+, M6, BBC
Cinéma	UGC Ciné Cité, MK2, Warner Bros Entertainment, Universal Pictures
Publicité	PUBLICIS GROUPE, HAVAS GROUP, DDB WORLDWIDE, OGILVY
Post-production	MIKROS IMAGE, DUBBING BROTHERS, MAC GUFF, TECHNICOLOR
Événementiel	GL Events, Comexposium, Havas Events, Viparis
Spectacle vivant	Opéra de Paris, Théâtre du Châtelet, Cirque du Soleil, Broadway Production

LE CONSEIL DU RECRUTEUR

Pour réussir dans le domaine de la gestion de production audiovisuelle, la clé est d'être organisé et polyvalent. Soyez prêt à relever les défis avec créativité et rigueur. La communication efficace et le sens du détail sont essentiels. N'hésitez pas à poser des questions, à apprendre et à vous impliquer pleinement dans chaque mission. Montrez votre passion pour l'audiovisuel !

MISSIONS À RÉALISER EN STAGE OU ALTERNANCE

1. Assistance à la coordination de projets audiovisuels

Assister le chef de projet dans la planification, la coordination et le suivi des différents aspects de la production audiovisuelle. Participer à l'encadrement de l'écriture des projets en collaboration avec les équipes créatives.

2. Participation à la pré-production

Contribuer à la préparation des projets audiovisuels en recherchant des lieux de tournage, en coordonnant les repérages et en aidant à l'organisation des équipes techniques. Assurer la logistique nécessaire pour le bon déroulement des tournages.

3. Gestion administrative et logistique

Contribuer à la gestion administrative du projet, y compris le suivi des budgets, des plannings de tournage et des contrats avec les prestataires externes. Apporter un soutien administratif, RH, commercial et juridique.

4. Suivi de la postproduction

Participer au processus de post-production en collaborant avec les monteurs, les ingénieurs du son et les autres professionnels pour assurer la cohérence artistique et technique du projet final. Coordonner les différentes étapes de la postproduction pour garantir un produit fini de haute qualité.

5. Support à la logistique de tournage

Apporter un soutien logistique sur le terrain lors des tournages en aidant à l'installation du matériel, à la gestion des plannings et à la résolution des problèmes logistiques imprévus.

6. Veille réglementaire et juridique

Effectuer une veille sur la réglementation et les normes en vigueur dans l'industrie audiovisuelle. Aider à garantir la conformité juridique des projets et à la gestion des aspects réglementaires.

7. Communication et relations publiques

Participer à la promotion et à la communication autour des projets audiovisuels en collaborant avec les équipes de marketing et de relations publiques pour élaborer des stratégies de diffusion et d'engagement du public.

8. Exploitation et suivi

Contribuer à l'exploitation des projets audiovisuels en veillant à leur distribution et à leur diffusion. Suivre la performance des projets après leur sortie et participer à l'analyse des retours.

ENTRETIENS D'EMBAUCHE : QUESTIONS À PRÉPARER

En plus des traditionnelles questions liées à votre parcours académique et professionnel et à votre personnalité (qualités, défauts, valeurs, succès, échecs...), nous vous conseillons de préparer également les questions suivantes :

1. *Pourquoi avez-vous choisi de vous orienter vers les métiers de l'image dans le secteur audiovisuel ?*
2. *Si vous étiez un accessoire de tournage, lequel seriez-vous et pourquoi ?*
3. *Si vous pouviez faire un crossover entre deux films ou séries célèbres, lesquels choisiriez-vous et pourquoi ?*
4. *Quelle serait votre réplique culte de film préférée à intégrer dans une discussion sur la gestion de production audiovisuelle ?*
5. *Si vous étiez chargé de créer un nouveau genre cinématographique, comment le décririez-vous et quel en serait le premier film ?*
6. *Comment gérez-vous les situations stressantes et comment pensez-vous que cette capacité pourrait vous aider dans un environnement de production audiovisuelle ?*

CONSEIL N°20

JOUEZ SUR LE STORYTELLING.

Pendant l'entretien, illustrez vos compétences en partageant une anecdote pertinente et réussie de votre parcours professionnel. Optez pour une histoire qui démontre vos capacités et les résultats obtenus. Débutez en décrivant le contexte de la situation, puis exposez les actions que vous avez entreprises et les résultats obtenus. Utilisez des exemples concrets pour rendre votre récit captivant. Assurez-vous que votre histoire met en valeur des compétences en adéquation avec le poste que vous visez. mais surtout, restez authentique et professionnel tout au long de votre récit.

DES QUESTIONS ? 01 40 41 12 38 / admissions@aurlom.com

.....

PHOTOGRAPHIE

Ce qu'il faut savoir

Le BTS **Photographie** offre une immersion complète dans le monde de l'image et vous prépare à naviguer avec aisance dans un environnement professionnel en perpétuel mouvement. En effet, le titulaire du BTS Photographie est bien plus qu'un simple technicien : il est un expert maîtrisant tant les aspects techniques qu'artistiques de son métier, des prises de vue à la gestion des données numériques associées. Le programme complet vous prépare à relever les défis les plus exigeants de la photographie moderne. De la réalisation de prises de vue sophistiquées à l'intégration d'éléments tels que l'éclairage et les obturateurs, en passant par la manipulation des paramètres d'exposition, cette polyvalence, une fois diplômé, vous permet d'assumer pleinement la régie lors de productions photographiques et de réaliser des retouches d'image

aussi fines que complexes. Au-delà des compétences techniques, le BTS Photographie met l'accent sur le développement de qualités commerciales et managériales, essentielles **dans un secteur où la créativité et le sens du business** se conjuguent au quotidien. Si vous êtes passionné par l'art de capturer l'instant, que vous aimez exprimer votre créativité à travers l'image, et que vous êtes attiré par les défis d'un domaine en constante évolution, le BTS Photographie pourrait bien être la voie qui vous correspond. Avec ses débouchés variés et ses opportunités d'évolution, cette formation ouvre les portes d'un univers où l'imagination n'a pour seule limite que l'objectif de votre appareil photo. Le BTS Photographie est accessible à tous les titulaires d'un bac général toutes spécialités, d'un bac technologique STI2A / STI2D ou d'un bac professionnel Photographie avec un bon niveau en sciences.

POSTES ACCESSIBLES À L'OBTENTION DU BTS PHOTO.

Dès l'obtention du BTS

- + Assistant photographe
- + Retoucheur photo
- + Photographe indépendant
- + Photographe de studio
- + Photographe de presse
- + Assistant de production photo
- + Vendeur de matériel photo

Avec expérience

- + Directeur artistique
- + Photographe de mode
- + Chef opérateur en cinéma
- + Formateur en photographie
- + Photographe de voyage
- + Photographe d'architecture
- + Consultant en image

MATIÈRES ÉTUDIÉES PENDANT LES 2 ANNÉES DE BTS

Matières générales

- + Culture générale et expression
- + Culture photographique et visuelle
- + Anglais
- + Sciences appliquées
- + Gestion et droit

Matières professionnelles

- + Sensitométrie
 - + Technologie des équipements
 - + Prise de vue
 - + Traitement de l'image
-

QUALITÉS REQUISES POUR RÉUSSIR SON BTS PHOTO.

1. Compétences en photographie

La maîtrise des techniques photographiques, de la composition visuelle et de la gestion de la lumière est cruciale pour réussir dans le domaine de la photographie.

2. Créativité et sens artistique

Développer une vision artistique unique et être capable de capturer des images originales et évocatrices.

3. Capacité à travailler en équipe

Collaborer efficacement avec d'autres professionnels de l'industrie, tels que des modèles, des stylistes ou des directeurs artistiques.

4. Adaptabilité

Être capable de s'adapter à différents environnements de prise de vue, sujets et styles photographiques.

5. Sens de l'observation

Repérer les détails et les moments significatifs pour créer des images percutantes.

6. Rigueur technique

Assurer une précision technique dans la manipulation de l'équipement photographique, du posttraitement et de la retouche.

7. Passion pour la photographie

Une passion profonde pour l'art de la photographie et une volonté constante de perfectionnement.

8. Gestion du temps

Une bonne gestion du temps est essentielle pour respecter les délais de livraison des projets et des commandes.

9. Communication visuelle

La capacité à raconter une histoire ou à transmettre un message à travers des images puissantes.

BTS PHOTOGRAPHIE : OÙ POSTULER ?

SECTEUR	EXEMPLES D'ENTREPRISES
Studio de photographie	STUDIO HARCOURT, MAGNUM PHOTOS, ANNIE LEIBOVITZ STUDIO
Agence de communication	PUBLICIS GROUPE, HAVAS GROUP, DDB WORLDWIDE COMMUNICATIONS GROUP
Médias (presse, magazines)	NATIONAL GEOGRAPHIC, VOGUE, GETTY IMAGES
Industrie de l'événementiel	ÉVÉNEMENTS & CIE, GL EVENTS, REED EXHIBITIONS
Photographie de mariages	WEDDINGPHOTO, THE KNOT, JUNEBUG WEDDINGS
Photographie immobilière	PLANIMMO, PHOTOIMMO, IMMOPHOTO
Secteur de la mode	CHANEL, GUCCI, ZARA

LE CONSEIL DU RECRUTEUR

Dans ce métier, il est essentiel de rechercher des opportunités de stage et d'apprentissage sur le terrain afin d'acquérir une expérience pratique précieuse. Par ailleurs, dans cet univers hautement concurrentiel, l'utilisation efficace des réseaux sociaux pour promouvoir son travail et établir des connexions professionnelles est devenue quasi obligatoire.

MISSIONS À RÉALISER EN STAGE OU ALTERNANCE

1. Prise de vue en studio

Participer à la mise en place des dispositifs d'éclairage en studio, assister le photographe pendant les séances de prises de vue.

2. Prise de vue en extérieur

Contribuer à la préparation et à la réalisation de prises de vue en extérieur, assister à la gestion des conditions lumineuses et environnementales.

3. Traitement des images

Participer au traitement des images numériques ou argentiques, maîtriser les logiciels de retouche photo tels que Photoshop, Lightroom, etc.

4. Participation à des reportages

Contribuer à la réalisation de reportages photographiques, participer à la planification et à l'organisation des séances de prises de vue.

5. Collaboration avec des modèles

Travailler en collaboration avec des modèles pour des séances photo artistiques ou publicitaires, participer à la direction des modèles pendant les shootings.

6. Photographie d'événements

Participer à la couverture photographique d'événements (mariages, concerts, conférences, etc.). Assister à la préparation logistique des sessions de photographie d'événements.

7. Gestion de la lumière

Participer à la gestion de la lumière naturelle ou artificielle pendant les prises de vue, expérimenter différentes techniques d'éclairage pour obtenir des effets spécifiques.

8. Préparation des équipements

Assister à la préparation et à la maintenance des équipements photographiques, veiller au bon fonctionnement des appareils photo, des objectifs et des accessoires.

9. Réflexion artistique et créative

Participer à des sessions de brainstorming pour développer des concepts photographiques, expérimenter des approches créatives et innovantes dans la réalisation de séries photographiques.

ENTRETIENS D'EMBAUCHE : QUESTIONS À PRÉPARER

En plus des traditionnelles questions liées à votre parcours académique et professionnel et à votre personnalité (qualités, défauts, valeurs, succès, échecs...), nous vous conseillons de préparer également les questions suivantes :

1. *Quel serait votre sujet de photo idéal pour une journée entière de shooting ?*
2. *Si vous pouviez voyager dans le temps pour photographier un événement historique, lequel choisiriez-vous ?*
3. *Si vous étiez une couleur, quelle serait-elle et pourquoi ?*
4. *Si vous pouviez inviter trois personnalités, vivantes ou décédées, à une séance photo, qui choisiriez-vous et pourquoi ?*
5. *Si vous deviez décrire votre style photographique en utilisant uniquement des emojis, lesquels choisiriez-vous ?*
6. *Si vous étiez une lentille d'appareil photo, laquelle seriez-vous et pourquoi ?*
7. *Si vous deviez capturer l'essence d'une émotion humaine en une seule photo, laquelle choisiriez-vous et comment la représenteriez-vous ?*

CONSEIL N°21

METTEZ EN AVANT VOTRE DÉTERMINATION À RÉUSSIR.

Utilisez intelligemment les réseaux sociaux pour booster votre visibilité et vos opportunités professionnelles. Créez un profil attractif sur des plateformes telles que LinkedIn, Instagram . Mettez en avant vos compétences et vos réalisations les plus marquantes, et interagissez avec d'autres professionnels du secteur. Partagez régulièrement votre travail, vos projets en cours et vos passions. N'hésitez pas à suivre les pages des entreprises ou des professionnels que vous admirez, et engagez la conversation lorsque l'occasion se présente. Les réseaux sociaux peuvent être un puissant outil pour vous connecter avec des recruteurs, élargir votre réseau professionnel et décrocher des opportunités uniques.

DES QUESTIONS ? 01 40 41 12 38 / admissions@aurlom.com

.....

**Tous les *BTS*
des filières**

**SÉCURITÉ, SERVICES
À LA PERSONNE,
TOURISME,
ÉNERGIES,
ENVIRONNEMENT**

✦ BTS MOS	p151
✦ BTS ESF	p157
✦ BTS SP3S	p163
✦ BTS TOURISME	p169
✦ BTS FED	p175
✦ BTS MSE	p181

9,56MD

Le chiffre d'affaires des entreprises de sécurité s'établit à 9,56 milliards d'€.

La filière de la sécurité représente +300k professionnels répartis sur l'ensemble du territoire.

63MD

En 2023, le tourisme a rapporté 63 milliards d'€.

300K

Les transports sont le premier secteur émetteur de gaz à effets de serre en France : 32 % des émissions, en augmentation de 5 % entre 1990 et 2022. Alors que nous avançons dans le XXIe siècle, quiconque se considère comme un réaliste devra faire de l'environnement une priorité absolue.

Leonardo DiCaprio

NOS ENTREPRISES PARTENAIRES

Chez aurlom BTS+, nous sommes fiers de collaborer avec plus de 1 500 entreprises partenaires, offrant ainsi à nos étudiants en stage et en alternance un large choix d'expériences professionnelles stimulantes et variées. Notre réseau étendu, couvrant des TPE jusqu'aux grands groupes, garantit à chaque étudiant une expérience professionnelle enrichissante et adaptée aux attentes des jurys d'examen de BTS et ouvre la voie à des opportunités de carrière prometteuses dès l'obtention du diplôme.





MOS

Ce qu'il faut savoir

Le titulaire du BTS **Management Opérationnel de la Sécurité** exerce ses missions dans le cadre de la sécurité et de la sûreté. Il conduit ses activités, soit dans une entreprise de sécurité/sûreté, soit dans le service interne de sécurité d'une organisation (entreprise, administration publique et privée, association). En outre, il participe à l'organisation du service dans lequel il évolue. Il est donc à même de manager

des équipes et de participer à la gestion administrative et juridique du personnel. Il est en relation directe avec le client et en contact permanent avec sa hiérarchie. Enfin, il assure la liaison avec les différents acteurs institutionnels et participe aux instances de sécurité. Le BTS MOS est accessible à tous les titulaires d'un bac général toutes spécialités ou d'un bac professionnel Métiers de la sécurité.

POSTES ACCESSIBLES À L'OBTENTION DU BTS MOS

Dès l'obtention du BTS

152 BTS+

- + Agent de sécurité
- + Agent de prévention et de sécurité
- + Opérateur de vidéosurveillance
- + Agent cynophile de sécurité
- + Assistant en sécurité
- + Garde du corps
- + Coordinateur de sécurité

Avec expérience

- + Responsable de la sécurité
- + Consultant en sécurité
- + Responsable sûreté
- + Chef d'équipe sécurité
- + Auditeur en sécurité
- + Directeur de la sécurité globale

MATIÈRES ÉTUDIÉES PENDANT LES 2 ANNÉES DE BTS

Matières générales

- + Culture générale et expression
- + Langue vivante étrangère
- + Culture économique, juridique et managériale

Matières professionnelles

- + Préparation et mise en oeuvre d'une prestation de sécurité
- + Management des ressources humaines
- + Gestion de la relation client
- + Participation à la sécurité globale

PAROLE D'ALTERNANTE EN BTS MOS

En alternance chez OGERIS France pour mon BTS MOS, la sécurité n'a plus de secret pour moi. Ce métier, c'est plus qu'être un gros bras, il faut avoir le sens des responsabilités et être organisé, et être l'aîné d'une fratrie de six m'y a clairement préparé. J'avais un peu peur de la formation la première fois que mon tuteur m'a laissé gérer une équipe, mais je m'en suis bien sorti et j'ai hâte de recommencer !

Emma, alternante MOS 2023



QUALITÉS REQUISES POUR RÉUSSIR SON BTS MOS

1. Sens des responsabilités

Assumer les responsabilités attribuées en matière de sécurité avec sérieux et engagement

nombre BTS 153

2. Bonnes compétences en communication

Excellente capacité à communiquer de manière claire et efficace, notamment dans le contexte de la sécurité, où la communication précise est cruciale.

3. Goût pour la transmission, la formation

Un intérêt et une aptitude à transmettre des connaissances, à former le personnel en matière de sécurité pour renforcer la culture de la sécurité.

4. Capacité d'analyse des risques et des situations de sécurité

Une aptitude à analyser de manière approfondie les risques potentiels et les situations de sécurité, permettant une prise de décision informée.

5. Organisation et planification efficaces

Une capacité démontrée à organiser et à planifier les activités de sécurité de manière efficace, assurant une gestion optimale des ressources.

6. Aptitude à travailler en équipe et à coordonner les actions de sécurité

La capacité à collaborer harmonieusement avec les membres de l'équipe et à coordonner les initiatives de sécurité pour atteindre des objectifs communs.

BTS MOS : OÙ POSTULER ?

SECTEUR	EXEMPLES D'ENTREPRISES
Entreprises de sécurité privée	Sociétés comme SECURITAS, G4S, GPS SÉCURITÉ, VERITAS, PROSEGUR pour des rôles de gestion et de supervision de la sécurité
Institutions publiques	Police nationale, gendarmerie, services municipaux de sécurité
Secteur événementiel	Sociétés spécialisées dans la sécurité d'événements, concerts, expositions
Grandes entreprises et centres commerciaux	Départements de sécurité internes, gestion de la sécurité dans les centres commerciaux, parcs d'attractions
Transports et logistique	Aéroports, compagnies ferroviaires, entreprises de transport pour la gestion de la sécurité des voyageurs et des biens
Secteur de l'hôtellerie et du tourisme	Hôtels, resorts, sites touristiques pour la gestion de la sécurité des clients et des installations

LE CONSEIL DU RECRUTEUR

En BTS MOS, il vous faut avant tout être capable d'anticiper les risques liés à une situation donnée, et mettre en place des plans d'action qui vont permettre de contrôler et contenir ces risques. Les recruteurs dans ce domaine apprécieront particulièrement votre capacité à ne pas vous laisser surprendre.

MISSIONS À RÉALISER EN STAGE OU ALTERNANCE

1. Élaboration et mise en place de procédures de sécurité

Participer à l'élaboration et à la mise en place de procédures de sécurité pour assurer la protection des biens et des personnes au sein de l'entreprise. Identifier les risques potentiels, évaluer les mesures de prévention nécessaires et veiller à leur respect.

2. Gestion des équipements de sécurité

Assurer la gestion des équipements de sécurité tels que les alarmes, les caméras de surveillance, les systèmes de contrôle d'accès, etc.

3. Sensibilisation à la sécurité

Participer à la sensibilisation des collaborateurs à la sécurité au travail, organiser des formations, des séances d'information et des exercices de sécurité pour prévenir les accidents, les incidents et les comportements à risque.

4. Surveillance et contrôle

Assurer la surveillance des zones sensibles de l'entreprise, notamment en réalisant des rondes de sécurité, en vérifiant les accès et en surveillant les éventuelles intrusions, contrôler le respect des consignes de sécurité par les employés et les visiteurs.

5. Gestion des crises

Participer à la gestion des crises et des situations d'urgence au sein de l'entreprise, coordonner les interventions en cas d'incendie, d'accident ou d'évacuation, et assurer la mise en place de mesures de secours appropriées.

6. Collaboration avec les autorités compétentes

Collaborer avec les services de police, les pompiers et autres autorités compétentes pour assurer la sécurité de l'entreprise, établir des contacts et des partenariats pour faciliter les interventions en cas de besoin.

7. Évaluation des risques

8. Veille réglementaire

9. Analyse des incidents et accidents

ENTRETIENS D'EMBAUCHE : QUESTIONS À PRÉPARER

En plus des traditionnelles questions liées à votre parcours académique et professionnel et à votre personnalité (qualités, défauts, valeurs, succès, échecs...), nous vous conseillons de préparer également les questions suivantes :

1. *Pouvez-vous nous parler d'un film qui vous a marqué où on peut retrouver un professionnel de la sécurité qui vous a marqué et nous en dire plus ?*
2. *Comment maintenez-vous votre niveau de forme physique et mentale pour être prêt à intervenir efficacement dans des situations d'urgence ?*
3. *Comment gérez-vous votre stress et votre sang froid ?*
4. *Dans quelle mesure pensez-vous que votre capacité à travailler sous pression peut être appliquée dans des situations de sécurité, même si vous n'avez pas d'expérience directe dans ce domaine ?*

CONSEIL N°22

ADAPTEZ VOS RÉPONSES !

La flexibilité dans les réponses et la réflexion sur les expériences passées constituent une stratégie solide en entretien. La capacité à ajuster vos réponses en fonction des questions démontre une adaptabilité cruciale, renforçant votre agilité intellectuelle et votre réactivité aux situations variées. Cela crée également une impression d'authenticité et d'ouverture d'esprit, des traits appréciés par les recruteurs.

La réflexion sur les expériences passées, en incluant les défis et les leçons apprises, offre une compréhension approfondie de votre parcours. Cette rétrospective montre votre capacité à tirer des enseignements constructifs des situations difficiles, soulignant votre croissance personnelle et professionnelle. Ces conseils, combinant flexibilité et réflexion, créent une approche complète pour répondre efficacement aux questions en entretien, démontrant ainsi votre agilité mentale et votre maturité professionnelle.

DES QUESTIONS ? 01 40 41 12 38 / admissions@aurlom.com

ESF

Ce qu'il faut savoir

Le titulaire du BTS **Économie Sociale Familiale** participe à la réalisation des missions des établissements et des services qui l'emploient sur la base de son expertise dans les domaines de la vie quotidienne : alimentation-santé-hygiène, budget, consommation, environnement-énergie, habitat logement, numérique et vie quotidienne. Il met ses compétences scientifiques, techniques, méthodologiques au service de différents publics concernés : bénéficiaires, usagers, consommateurs, clients et professionnels. Il participe ainsi à l'impulsion des évolutions de comportements individuels ou collectifs, dans un contexte de développement durable.

Dans le cadre de ses missions, il contribue à l'information sur l'accès aux droits des publics. Il peut travailler en relation avec d'autres experts : travailleurs sociaux, juristes, professionnels de la santé, personnels des services techniques des collectivités territoriales et des organismes de logement social. L'action de ce professionnel se déroule dans le respect du droit des usagers et de l'éthique professionnelle. Le BTS ESF est accessible à tous les titulaires d'un bac général toutes spécialités, d'un bac technologique ST2S / STMG ou d'un bac professionnel Accompagnement, soins et services à la personne / Services aux personnes et aux territoires.

POSTES ACCESSIBLES À L'OBTENTION DU BTS ESF

Dès l'obtention du BTS

- + Conseiller en économie sociale et familiale
- + Assistant social
- + Conseiller en insertion sociale et professionnelle
- + Chargé de projet social
- + Coordinateur de services sociaux
- + Responsable de secteur social

Avec expérience

- + Consultant en économie sociale et familiale
- + Directeur d'établissement social
- + Responsable du développement social
- + Formateur en travail social
- + Expert en politiques sociales
- + Directeur régional des affaires sociales

MATIÈRES ÉTUDIÉES PENDANT LES 2 ANNÉES DE BTS

Matières générales

- + Sciences physiques et chimiques appliqués
- + Anglais
- + Culture économique, juridique et managériale
- + Communication professionnelle écrite et orale

Matières professionnelles

- + Expertise et conseil technologiques
- + Animation de formations et intervention sur le quotidien et son évolution
- + Gestion de la vie quotidienne dans un service
- + Connaissances des politiques des dispositifs et des institutions

PAROLE D'ALTERNANTE EN BTS ESF

Mon expérience en alternance chez Emmaüs me permet d'être impliqué dans une association qui partage mes valeurs. Entre l'accompagnement des publics en difficulté, la gestion de projets sociaux et la sensibilisation à l'économie solidaire, chaque jour offre une opportunité d'appliquer mes compétences tout en contribuant à des causes sociales importantes qui me touchent. Chez Emmaüs, je trouve un équilibre entre engagement social et apprentissage professionnel.

Agustina, alternante ESF 2023



QUALITÉS REQUISES POUR RÉUSSIR SON BTS ESF

1. Sens de l'écoute et empathie

Être à l'écoute des besoins et des préoccupations des individus avec une compréhension empathique.

2. Compétences en conseil et accompagnement

Avoir des compétences solides en matière de conseil et d'accompagnement pour guider efficacement les personnes dans le domaine de l'économie sociale et familiale.

3. Capacité d'analyse et de diagnostic

Être capable d'analyser les situations complexes et de faire des diagnostics précis pour identifier les besoins spécifiques et proposer des solutions adaptées.

4. Maîtrise des aspects législatifs et réglementaires

Avoir une connaissance approfondie des lois et règlements liés à l'économie sociale et familiale pour garantir une approche conforme aux normes et aux exigences légales.

5. Collaboration et travail en réseau

Collaborer efficacement avec d'autres professionnels et travailler en réseau pour offrir des services complets et coordonnés dans le domaine de l'économie sociale et familiale.

BTS ESF : OÙ POSTULER ?

SECTEUR	EXEMPLES D'ENTREPRISES
Centres sociaux et socioculturels	Centres communautaires, maisons de quartier, centres de loisirs
Collectivités territoriales	Services sociaux des mairies, conseils départementaux, régions
Associations et ONG	Associations caritatives, ONG œuvrant dans le social et le développement familial
Structures d'hébergement social	Foyers, résidences sociales, centres d'hébergement et de réinsertion sociale
Institutions de protection de l'enfance	Aide sociale à l'enfance, foyers pour mineurs, services de protection judiciaire de la jeunesse
Établissements scolaires	Collèges, lycées, pour des actions d'éducation à la santé et à la citoyenneté
Organismes de formation et d'insertion	Centres de formation pour adultes, structures d'insertion professionnelle

LE CONSEIL DU RECRUTEUR

Dans le contexte du BTS ESF, l'empathie est une qualité fondamentale. Vous devez donc aborder cette qualité de façon approfondie en entretien. Elle se réfère à la capacité à comprendre les émotions, les besoins et les perspectives des individus et des familles auxquels vous fournissez des services. L'empathie va au-delà de la simple sympathie ; elle implique de se mettre à la place des autres, de ressentir ce qu'ils ressentent et de les traiter avec compassion. L'empathie permet aux diplômés du BTS ESF de comprendre les besoins spécifiques des personnes qu'ils assistent. Cela peut inclure des besoins liés à la santé, à l'éducation, à l'emploi, au logement, et bien plus encore. Une compréhension profonde de ces besoins est essentielle pour proposer des solutions adaptées. Aussi, en étant empathique, vous pouvez contribuer de manière significative au bien-être des individus et des familles. Lorsque les gens se sentent compris et soutenus, ils sont plus susceptibles de s'engager dans des actions visant à améliorer leur qualité de vie.

MISSIONS À RÉALISER EN STAGE OU ALTERNANCE

1. Accompagnement social

Apporter un soutien et des conseils aux personnes et aux familles en difficulté. Identifier leurs besoins, les informer sur leurs droits, les orienter vers les services et les aides appropriés.

2. Élaboration de projets d'action sociale

Participer à la conception, à la mise en place et à l'évaluation de projets d'actions sociales.

3. Sensibilisation à la prévention

Organiser des actions de sensibilisation et de prévention dans des domaines tels que la santé, l'éducation, le logement, la consommation responsable, etc.

4. Accompagnement budgétaire et administratif

Aider les personnes à gérer leur budget, à comprendre leurs droits sociaux, à remplir des formulaires administratifs, etc.

5. Intervention en milieu social

Intervenir dans les établissements scolaires pour sensibiliser les élèves aux enjeux sociaux, éducatifs et de santé, animer des ateliers sur des thèmes tels que l'alimentation équilibrée, la prévention des addictions, l'éducation à la sexualité, etc.

6. Gestion des structures d'accueil

Participer à la gestion et à l'organisation de structures d'accueil telles que les crèches, les foyers pour personnes âgées, les centres d'hébergement, etc.

7. Participation à des réseaux partenariaux

Collaborer avec d'autres professionnels du secteur social (travailleurs sociaux, éducateurs spécialisés, psychologues, etc.) et avec des partenaires institutionnels (collectivités locales, associations) pour mettre en place des actions concertées et complémentaires.

8. Suivi individuel et collectif des publics

Le suivi individuel et collectif des publics est l'une des missions fondamentales du BTS Économie Sociale et Familiale (ESF) et elle revêt une importance cruciale dans le domaine de l'intervention sociale. Cette mission permet aux professionnels en ESF d'intervenir de manière concrète auprès des personnes et des familles en situation de vulnérabilité, en mettant en place des actions et des services visant à améliorer leur quotidien et leur autonomie.

ENTRETIENS D'EMBAUCHE : QUESTIONS À PRÉPARER

En plus des traditionnelles questions liées à votre parcours académique et professionnel et à votre personnalité (qualités, défauts, valeurs, succès, échecs...), nous vous conseillons de préparer également les questions suivantes :

1. *Quels aspects des questions sociales, familiales ou éducatives vous semblent être les plus préoccupants dans la société actuelle ?*
2. *Comment envisagez-vous d'appliquer vos connaissances en matière de nutrition et d'hygiène dans le cadre de votre travail en Économie Sociale et Familiale ?*
3. *Comment les avancées technologiques peuvent-elles être utilisées pour améliorer la prestation des services dans le domaine sanitaire et social ?*
4. *Pouvez-vous discuter des initiatives récentes en matière de santé publique qui vous ont particulièrement marqué et expliquer en quoi elles sont importantes ?*
5. *Pouvez-vous citer des exemples concrets de projets d'animation ou d'activités que vous pourriez mettre en place pour favoriser le bien-être au sein d'une structure sociale ?*

CONSEIL N°23

SOYEZ FLEXIBLE ET RÉFLÉCHI.

La flexibilité dans les réponses et la réflexion sur les expériences passées constituent une stratégie solide en entretien. La capacité à ajuster vos réponses en fonction des questions démontre une adaptabilité cruciale, renforçant votre agilité intellectuelle et votre réactivité aux situations variées. Cela crée également une impression d'authenticité et d'ouverture d'esprit, des traits appréciés par les recruteurs.

La réflexion sur les expériences passées, en incluant les défis et les leçons apprises, offre une compréhension approfondie de votre parcours. Cette rétrospective montre votre capacité à tirer des enseignements constructifs des situations difficiles, soulignant votre croissance personnelle et professionnelle. Ces conseils, combinant flexibilité et réflexion, créent une approche complète pour répondre efficacement aux questions en entretien, démontrant ainsi votre agilité mentale et votre maturité professionnelle.

DES QUESTIONS ? 01 40 41 12 38 / admissions@aurlom.com

SP3S

Ce qu'il faut savoir

Dans le cadre de l'exercice et de la promotion des droits des publics, le titulaire du **BTS Services et Prestations des Secteurs Sanitaire et Social**, participe à la réalisation des missions dévolues aux structures et services relevant du champ sanitaire et social. Il travaille en grande proximité avec les professionnels de la santé, les travailleurs sociaux, les partenaires institutionnels. Il inscrit son activité dans une logique de partenariat et de réseau en mettant ses compétences techniques, administratives et relationnelles au service de publics demandeurs de soins, de services,

de prestations sociales... Dans son cadre d'intervention, grâce à une connaissance précise des offres de service et des publics, il procède à l'analyse des besoins, permet l'accès aux droits, propose des services et prestations, organise et gère leur mise en œuvre, contribue au système d'information et à la mise en œuvre de projets et de la démarche qualité. Le BTS SP3S est accessible à tous les titulaires d'un bac général spécialités scientifiques, d'un bac technologique ST2S ou d'un bac professionnel Accompagnement, soins et service à la personne.

POSTES ACCESSIBLES À L'OBTENTION DU BTS SP3S

Dès l'obtention du BTS

- + Assistant de service social
- + Conseiller en économie sociale familiale
- + Chargé d'accueil social
- + Chargé de gestion en établissement social et médico-social
- + Conseiller en insertion professionnelle

Avec expérience

- + Consultant en intervention sociale
- + Directeur d'établissement social et médico-social
- + Formateur en travail social
- + Responsable du développement social et médico-social
- + Expert en politiques sociales

MATIÈRES ÉTUDIÉES PENDANT LES 2 ANNÉES DE BTS

Matières générales

- + CGE
- + Anglais

Matières professionnelles

- + Accompagnement et coordination du parcours de la personne au sein de la structure
- + Participation aux projets et à la démarche qualité de la structure
- + Contribution à la mise en œuvre de la politique de la structure sur le territoire
- + Collaboration à la gestion de la structure et du service

PAROLE D'ALTERNANT EN BTS SP3S

En alternance au Secours Populaire, je suis en plein dans des missions variées dans le secteur social. De la gestion administrative des dossiers à l'accompagnement des bénéficiaires, chaque journée est une occasion d'appliquer mes compétences et de contribuer à des actions solidaires qui ont pour moi beaucoup d'intérêt. Cette diversité chez le Secours Populaire me permet d'exercer mon futur métier pour une cause qui a du sens.

Lenny alternant SP3S 2023



QUALITÉS REQUISES POUR RÉUSSIR SON BTS SP3S

1. Empathie et respect de la diversité

La capacité de comprendre et de partager les émotions des bénéficiaires est essentielle pour établir des relations de confiance et offrir un soutien efficace.

Aussi, dans un contexte social et sanitaire, respecter la diversité culturelle, sociale et individuelle est crucial pour fournir des services adaptés et respectueux.

2. Confidentialité

Le respect de la confidentialité est fondamental pour établir la confiance avec les bénéficiaires et maintenir l'intégrité professionnelle.

3. Intégrité

Agir avec intégrité est essentiel pour maintenir la confiance des bénéficiaires et pour respecter les normes éthiques du secteur.

4. Collaboration

Travailler efficacement en équipe est souvent nécessaire pour fournir des services complets et coordonnés.

5. Autonomie

La capacité de travailler de manière autonome tout en respectant les protocoles et les procédures professionnelles est un équilibre important.

6. Sens de l'éthique

Prendre des décisions éthiques est crucial, car les professionnels des services sociaux et sanitaires sont confrontés à des dilemmes moraux complexes.

7. Patience

La patience est une qualité clé, car les bénéficiaires peuvent avoir des besoins variés et nécessiter un soutien à long terme.

8. Ouverture d'esprit

Être ouvert aux différentes perspectives et idées favorise une approche inclusive dans la prestation des services.

BTS SP3S : OÙ POSTULER ?

SECTEUR	EXEMPLES D'ENTREPRISES
Établissements de santé	Hôpitaux, cliniques, centres de santé
Structures médico-sociales	Maisons de retraite, centres pour personnes handicapées, services de soins à domicile
Organismes de protection sociale	CAF, CPAM, Mutuelles, organismes de retraite
Collectivités territoriales	Services sociaux des mairies, conseils départementaux et régionaux
Associations et ONG	Associations caritatives, ONG œuvrant dans le domaine social et sanitaire
Organismes de prévention et de promotion de la santé	Structures de prévention comme les centres de dépistage, les associations de santé publique

LE CONSEIL DU RECRUTEUR

On attend des étudiants en SP3S qu'ils allient sensibilité sociale et rigueur professionnelle. Ils doivent comprendre les enjeux du secteur sanitaire et social, tout en développant des compétences en gestion et coordination de projets. Une approche empathique, éthique et responsable envers les publics fragiles ou en situation de dépendance est essentielle.

MISSIONS À RÉALISER EN STAGE OU ALTERNANCE

1. Accueil et information des usagers

Accueillir les usagers et les orienter, fournir des informations sur les services et prestations disponibles.

2. Gestion administrative

Participer à la constitution, la mise à jour et la gestion des dossiers des usagers, assurer le suivi des démarches administratives.

3. Relation avec les partenaires

Collaborer avec les partenaires institutionnels, associatifs et sociaux, participer à des réunions de concertation.

4. Évaluation des besoins des usagers

Contribuer à l'évaluation des besoins individuels des usagers, participer à la mise en place de plans d'accompagnement personnalisés.

5. Médiation et communication

Faciliter la communication entre les usagers et les professionnels, participer à des actions de médiation.

6. Animation d'ateliers de groupes

Animer des ateliers socio-éducatifs ou thérapeutiques, participer à des groupes de parole ou d'entraide.

7. Gestion financière des prestations sociales

Participer à l'instruction des demandes d'aides sociales, assurer le suivi financier des prestations accordées.

8. Élaboration de projets d'animation

Participer à la conception de projets d'animation ou d'éducation à la santé, collaborer à la mise en œuvre de ces projets.

9. Accompagnement à l'autonomie

ENTRETIENS D'EMBAUCHE : QUESTIONS À PRÉPARER

En plus des traditionnelles questions liées à votre parcours académique et professionnel et à votre personnalité (qualités, défauts, valeurs, succès, échecs...), nous vous conseillons de préparer également les questions suivantes :

1. *Décrivez les principales missions d'un professionnel titulaire du BTS SP3S dans le secteur sanitaire et social.*
2. *Quels sont selon vous les différents acteurs et partenaires impliqués dans le domaine sanitaire et social ?*
3. *Expliquez le rôle d'un conseiller en économie sociale familiale (CESF) et ses interventions auprès des familles en difficulté.*
4. *Quels sont les enjeux éthiques auxquels peut être confronté un travailleur social, et comment les gérer ?*
5. *Décrivez les différentes étapes d'une démarche qualité dans le domaine sanitaire et social.*
6. *En quoi consistent les actions de médiation et de prévention des risques sociaux, et comment les mettre en œuvre ?*
7. *Quels sont les dispositifs d'aide sociale existants en France, et comment un professionnel du SP3S peut accompagner les bénéficiaires ?*

CONSEIL N°24

POSEZ DES QUESTIONS PRÉCISES À LA FIN DE L'ENTRETIEN.

- ✦ *Quelles sont les opportunités de développement professionnel et de formation offertes ? Cela montre votre désir de croissance et d'apprentissage continu.*
- ✦ *Quelles sont les prochaines étapes du processus de recrutement ? Cette question vous donne une idée du calendrier et de ce à quoi vous attendre après l'entretien.*
- ✦ *Y a-t-il des préoccupations concernant ma candidature que je pourrais clarifier maintenant ? Cela vous donne une chance de répondre à d'éventuelles inquiétudes et de renforcer votre intérêt pour le poste.*

DES QUESTIONS ? 01 40 41 12 38 / admissions@aurlom.com

TOURISME

Ce qu'il faut savoir

Le diplôme s'appelle **BTS Tourisme**, en référence au vaste secteur d'activités dans lequel le titulaire du diplôme pourra exercer une variété de tâches et de missions correspondant à trois blocs de compétences professionnelles : la gestion de la relation avec les touristes individuels ou en groupe, l'élaboration d'une prestation touristique, la gestion de l'information touristique. Les futurs diplômés du BTS Tourisme développent et valorisent des compétences spécifiques liées

au choix de leurs stages, de leur alternance ou de leurs ateliers de professionnalisation. Ces compétences peuvent également être approfondies dans le cadre des options facultatives « Parcours de professionnalisation à l'étranger » et « Projet de spécialisation ». Le BTS Tourisme est accessible à tous les titulaires d'un bac général toutes spécialités, d'un bac technologique STMG ou d'un bac professionnel Commerce uniquement.

POSTES ACCESSIBLES À L'OBTENTION DU BTS TOURISME

Dès l'obtention du BTS

- + Agent de voyage
- + Chargé d'accueil touristique
- + Conseiller en séjour touristique
- + Animateur touristique
- + Agent d'information touristique
- + Responsable de réservation

Avec expérience

- + Manager de l'agence de voyage
- + Directeur de l'office de tourisme
- + Consultant en tourisme
- + Chef de produit touristique
- + Gestionnaire de destination touristique
- + Directeur des ventes tourisme

MATIÈRES ÉTUDIÉES PENDANT LES 2 ANNÉES DE BTS

Matières générales

- + Culture générale et expression
- + Anglais
- + LV2
- + Culture économique, juridique et managériale appliquée au transport et aux prestations logistiques

Matières professionnelles

- + Tourisme et territoires
- + Gestion de la relation clientèle touristique
- + Élaboration d'une prestation touristique
- + Gestion de l'information touristique
- + Atelier de professionnalisation

PAROLE D'ALTERNANTE EN BTS TOURISME

Travailler en alternance chez Aqualand est une aventure passionnante. Les tâches qui me sont confiées sont top et l'ambiance ici est bonne, de l'accueil des clients à la gestion des réservations. Malgré mon emploi du temps, je réussis à équilibrer tout ça en faisant l'impasse sur les sorties mais cela m'apporte beaucoup d'expérience.

Jennifer, alternante Tourisme 2023



QUALITÉS REQUISES POUR RÉUSSIR SON BTS TOURISME

1. Passion pour le tourisme

Une réelle passion pour le secteur du tourisme et un intérêt marqué pour la découverte des destinations et des cultures.

2. Excellentes compétences en communication

Capacité à interagir de manière conviviale et efficace avec les clients, à transmettre des informations claires et à fournir un service client de qualité.

3. Sens de l'organisation

Aptitude à planifier et à gérer les détails logistiques des voyages, des excursions et des événements touristiques.

4. Esprit d'adaptation et flexibilité

Capacité à s'adapter aux besoins changeants des clients, aux imprévus et à travailler dans un environnement touristique dynamique.

5. Connaissance du secteur du tourisme

Familiarité avec les différentes facettes de l'industrie du tourisme, y compris les aspects culturels, économiques, environnementaux et réglementaires.

6. Maîtrise des langues

La maîtrise des langues étrangères, en particulier l'anglais, est souvent requise dans l'industrie du tourisme, car de nombreux clients viennent du monde entier.

BTS TOURISME : OÙ POSTULER ?

SECTEUR	EXEMPLES D'ENTREPRISES
Agences de Voyages	Agences traditionnelles comme THOMAS COOK, TUI, agences en ligne comme BOOKING.COM, EXPEDIA
Sites internet de réservation	Plateformes de réservation en ligne telles que AIRBNB, TRIPADVISOR, KAYAK
Tour opérateurs	CLUB MED, FRAM, LOOK VOYAGES
Offices de tourisme et syndicats d'initiative	Offices de tourisme locaux, régionaux et nationaux
Compagnies aériennes et croisiéristes	AIR FRANCE, RYANAIR, MSC, CROISIÈRES, COSTA CROISIÈRES
Hôtellerie	Chaînes hôtelières comme ACCORHOTELS, HILTON, hôtels indépendant
Sites et attractions touristiques	Musées, parcs d'attractions, sites naturels et culturels
Organismes de promotion touristique	Comités régionaux et départementaux du tourisme, Atout France

LE CONSEIL DU RECRUTEUR

On attend des étudiants qu'ils dépassent les clichés du voyage et développent une compréhension profonde et respectueuse des différentes cultures et destinations. Ils doivent être capables d'apporter une vision innovante et durable du tourisme, en tenant compte des impacts environnementaux et sociaux.

MISSIONS À RÉALISER EN STAGE OU ALTERNANCE

1. Accueil et information des clients

Accueillir les clients et répondre à leurs questions, les conseiller sur les destinations, les activités et les attractions touristiques.

2. Organisation des séjours et gestion des réservations

Participer à l'organisation de séjours touristiques. Réserver les transports, les hébergements, les visites et les activités en tenant compte des contraintes budgétaires et des préférences des clients.

3. Promotion et communication

Contribuer à la promotion des produits et services touristiques en participant à des actions de communication et de marketing. Élaborer des supports promotionnels, mettre à jour les sites web et les réseaux sociaux, et participer à des salons ou des événements touristiques.

4. Gestion des prestataires

Participer à la gestion des prestataires touristiques tels que les hôtels, les compagnies aériennes, les agences de location de véhicules, etc. Négocier les tarifs, assurer le suivi des partenariats, coordonner les services et résoudre les éventuels problèmes.

5. Veille touristique

Effectuer une veille touristique pour se tenir informé des évolutions du marché, des nouvelles destinations, des tendances et des réglementations dans le secteur du tourisme. Recueillir des informations sur les nouveautés et les opportunités pour proposer des offres attractives.

6. Développement des partenariats

Participer au développement de partenariats avec des acteurs locaux ou internationaux du secteur touristique. Rechercher de nouvelles collaborations, établir des contacts et négocier des accords pour enrichir l'offre touristique et diversifier les prestations.

7. Assistance et gestion des incidents

La sécurité des voyageurs est une préoccupation primordiale. Les professionnels du tourisme doivent être préparés à faire face à diverses situations d'urgence, telles que des accidents, des catastrophes naturelles, des problèmes de santé et des problèmes de sécurité.

8. Suivi administratif et financier

ENTRETIENS D'EMBAUCHE : QUESTIONS À PRÉPARER

En plus des traditionnelles questions liées à votre parcours académique et professionnel et à votre personnalité (qualités, défauts, valeurs, succès, échecs...), nous vous conseillons de préparer également les questions suivantes :

1. *Pouvez-vous décrire une expérience personnelle de voyage qui a suscité votre intérêt pour le tourisme ?*
2. *Qu'est-ce que la notion de service à la clientèle signifie pour vous, et comment pensez-vous que cela pourrait s'appliquer dans le secteur du tourisme ?*
3. *Si vous deviez créer un concept de voyage basé sur une œuvre littéraire ou cinématographique, laquelle choisiriez-vous et comment l'intégreriez vous dans une expérience de voyage unique et immersive ?*
4. *Comment l'industrie du tourisme contribue-t-elle à l'économie locale ?*
5. *Quels sont les défis actuels auxquels l'industrie du tourisme doit faire face ?*

CONSEIL N°25

PARLER DE VOS VALEURS ET DES VALEURS DE L'ENTREPRISE.

Lors d'un entretien d'embauche, il est important de discuter des valeurs, car elles jouent un rôle essentiel dans la création d'une relation solide entre le candidat et l'entreprise.

En discutant de vos valeurs personnelles, vous permettez au recruteur de comprendre votre alignement culturel avec l'entreprise. Si vos valeurs correspondent à celles de l'entreprise, cela indique que vous êtes susceptible de vous intégrer harmonieusement dans l'équipe et de partager la vision de l'entreprise.

Parler de vos valeurs démontre également de la transparence. Vous montrez que vous êtes ouvert à partager des aspects importants de votre personnalité, ce qui peut renforcer la confiance entre vous et le recruteur.

Exemples de valeurs : respect, honnêteté, compassion, confiance, indépendance, diversité, responsabilité, équité, engagement, innovation.

DES QUESTIONS ? 01 40 41 12 38 / admissions@aurlom.com

FED

OPTION C - DOMOTIQUE ET BÂTIMENTS COMMUNIQUANTS

Ce qu'il faut savoir

Le titulaire du BTS **Fluides Énergies Domotique** est un technicien supérieur en bureau d'études et mise en service, travaillant de manière autonome avec des responsabilités d'encadrement et de coordination. Sous la direction d'un chargé d'affaires ou chef de chantier, il possède des compétences techniques et économiques pour gérer une affaire de la conception à la mise en service. Il intervient à toutes les étapes de l'installation d'équipements en automatisation, télésurveillance, vidéosurveillance, etc.

Ses tâches incluent l'étude de cahiers des charges, la conception de solutions techniques, la réalisation et la mise en service d'installations, ainsi que la relation client. Conscient des implications techniques et financières de ses choix, il anticipe les problèmes potentiels. Le BTS FED est ouvert aux titulaires de baccalauréats généraux (préférence scientifique), technologiques STI2D, et professionnels dans des spécialités comme ICCER, MEE, MELEC, MEI, TMSEC.

POSTES ACCESSIBLES À L'OBTENTION DU BTS FED

Dès l'obtention du BTS

- + Technicien en domotique
- + Technicien de bureau d'études
- + Chargé d'affaire en génie climatique
- + Technico-commercial en domotique
- + Chef de chantier
- + Assistant d'ingénieur

Avec expérience

- + Chef de projet en domotique
- + Consultant en domotique
- + Expert en sécurité domotique
- + Responsable R&D en domotique
- + Directeur commercial en domotique
- + Expert en optimisation énergétique des bâtiments

MATIÈRES ÉTUDIÉES PENDANT LES 2 ANNÉES DE BTS

Matières générales

- + Culture générale et expression
- + Anglais
- + Mathématiques
- + Physique-chimie

Matières professionnelles

- + Enseignements techniques et professionnels
- + Communication technique et commerciale
- + Accompagnement personnalisé

PAROLE D'ALTERNANT EN BTS FED

Mon alternance chez EDF est très enrichissante. J'étudie des cahiers des charges, conçois des solutions techniques et participe à la mise en service des équipements en automatisation et gestion des infrastructures énergétiques. Sur le terrain, je développe mes compétences techniques et apprends à résoudre des problèmes concrets. J'assure également la relation client, en expliquant les choix techniques et en répondant à leurs questions. Chez EDF, j'ai pris conscience des enjeux énergétiques et des innovations nécessaires. Cette alternance me prépare efficacement mon futur métier, c'est super formateur !

Mahe, alternant FED 2023

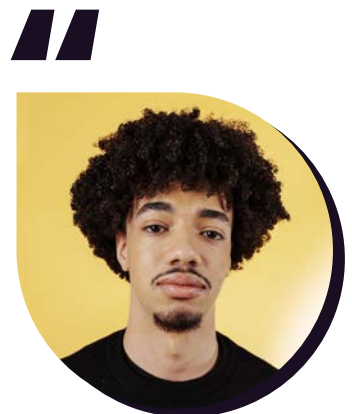

QUALITÉS REQUISES POUR RÉUSSIR SON BTS FED

1. Rigueur et précision

Assurer l'installation et la maintenance des systèmes requiert une approche précise et rigoureuse.

2. Polyvalence

Être capable de s'adapter à des missions variées, allant de l'électricité aux énergies renouvelables en passant par la domotique.

3. Intérêt pour le développement durable

Avoir une sensibilité et un intérêt pour les solutions énergétiques durables et les énergies renouvelables.

4. Esprit d'équipe

Collaborer efficacement avec d'autres professionnels du secteur ainsi qu'avec les membres de l'équipe.

5. Compétences en communication

Être capable de communiquer clairement et efficacement, aussi bien techniquement que commercialement.

6. Curiosité technologique

Être avide d'apprendre et de rester informé sur les avancées technologiques dans le domaine du génie énergétique.

7. Esprit d'analyse

Avoir la capacité d'analyser des problèmes techniques et de proposer des solutions appropriées.

8. Sens du service client et engagement éthique

Comprendre et répondre aux besoins spécifiques des clients en matière de gestion énergétique et de domotique. Agir de manière éthique et responsable, en tenant compte des implications environnementales de son travail.

BTS FED : OÙ POSTULER ?

SECTEUR	EXEMPLES D'ENTREPRISES
Génie climatique et thermique	Entreprises de chauffage, ventilation et climatisation (CVC), comme ENGIE, EDF, DALKIA
Énergies renouvelables	Sociétés spécialisées en énergies solaires, éoliennes, biomasse, comme TOTALENERGIES, VESTAS, ENERCON
Construction et bâtiment	Entreprises de construction et de bâtiment intégrant des solutions de gestion énergétique et de domotique, comme BOUYGUES CONSTRUCTION, VINCI
Fabricants d'équipements	Fabricants de systèmes de chauffage, de climatisation, de ventilation et de régulation, comme SIEMENS, SCHNEIDER ELECTRIC, LEGRAND, HAGER, DELTA DORE, SOMFY, BTICINO
Sociétés de services en efficacité énergétique	Entreprises offrant des services d'audit, de conseil et de mise en œuvre de solutions énergétiques, comme SUEZ, VEOLIA
Automatisation et domotique	Spécialistes des solutions d'automatisation et de domotique, comme CRESTRON, LUTRON, CONTROL4, RTI, SAVANT, URC, FIBARO...

LE CONSEIL DU RECRUTEUR

On attend des étudiants en BTS FED qu'ils possèdent une solide compréhension technique des systèmes énergétiques et de la domotique. Ils doivent faire preuve d'innovation et d'adaptabilité face aux évolutions technologiques, tout en intégrant les principes de développement durable.

MISSIONS À RÉALISER EN STAGE OU ALTERNANCE

1. Installation des systèmes domotiques

Participer à la conception et à l'installation de solutions domotiques, configurer et programmer des équipements pour rendre les bâtiments communicants.

2. Maintenance des systèmes domotiques

Assurer la maintenance préventive et curative des équipements domotiques, diagnostiquer et résoudre les problèmes techniques.

3. Programmation des systèmes automatisés

Participer à la programmation des automates et des systèmes de gestion domotique, intégrer des protocoles de communication pour assurer l'interopérabilité.

4. Optimisation énergétique des bâtiments

Contribuer à la mise en place de solutions visant à optimiser la consommation énergétique des bâtiments, mettre en œuvre des systèmes de régulation thermique.

5. Intégration de capteurs et d'actionneurs

Participer à l'intégration de capteurs pour la mesure de paramètres environnementaux, mettre en place des actionneurs pour le contrôle à distance des équipements.

6. Supervision et pilotage à distance

Participer à la mise en place de systèmes de supervision pour le suivi des installations, permettre le pilotage à distance des équipements domotiques.

7. Diagnostic énergétique des bâtiments

Contribuer à la réalisation de diagnostics énergétiques, proposer des solutions pour améliorer la performance énergétique des bâtiments.

8. Respect des normes et réglementations

Veiller à la conformité des installations avec les normes en vigueur, assurer la documentation nécessaire pour les certifications.

ENTRETIENS D'EMBAUCHE : QUESTIONS À PRÉPARER

En plus des traditionnelles questions liées à votre parcours académique et professionnel et à votre personnalité (qualités, défauts, valeurs, succès, échecs...), nous vous conseillons de préparer également les questions suivantes :

1. *Quelle est, selon vous, l'importance de la gestion intelligente de l'eau dans les installations modernes au regard des dernières actualités ?*
2. *Comment la technologie peut-elle être utilisée pour améliorer la sécurité au sein d'un bâtiment résidentiel ?*
3. *Pouvez-vous citer un exemple où l'utilisation d'énergies renouvelables a un impact positif sur l'environnement ?*
4. *Pouvez-vous nommer une entreprise du secteur des fluides, de l'énergie ou de la domotique qui vous semble particulièrement innovante et expliquer en quoi elle l'est ?*
5. *Avez-vous une idée des types d'équipements ou de systèmes que l'on peut trouver dans une installation domotique ?*

CONSEIL N°26

CONCLUEZ VOTRE ENTRETIEN DE MANIÈRE POSITIVE

- + *Posez des questions à la fin de l'entretien : poser des questions pertinentes à la fin de l'entretien peut aider à laisser une impression positive, montrant votre intérêt pour le poste et l'entreprise.*
- + *Exprimez votre enthousiasme pour le poste : avant de partir, assurez-vous de réitérer votre intérêt pour le poste et de montrer votre enthousiasme à l'idée de faire partie de l'équipe.*

DES QUESTIONS ? 01 40 41 12 38 / admissions@aurlom.com

MSE

Ce qu'il faut savoir

Dans le cadre de son parcours professionnel le titulaire du BTS des Métiers des Services à l'Environnement pourra assurer des responsabilités d'organisation et de management d'unités opérationnelles : responsable d'exploitation, chef de service, chef d'agence ou responsable de projet. Le BTS MSE forme des professionnels compétents dans la propreté, l'assainissement, et la gestion des déchets pour les communautés urbaines et rurales. Les titulaires de ce BTS sont capables de réaliser des prestations

de services, de négocier des marchés, de concevoir des produits adaptés, et d'assurer la gestion opérationnelle et financière. Ils sont également préparés à diriger des opérations exceptionnelles ou délicates, telles que des interventions en cas de catastrophe écologique. Le BTS MSE est accessible à tous les titulaires d'un bac général spécialités scientifiques, d'un bac technologique STL / STI2D / ST2S ou d'un bac professionnel Gestion des pollutions et protection de l'environnement / Hygiène propreté stérilisation.

POSTES ACCESSIBLES À L'OBTENTION DU BTS MSE

Dès l'obtention du BTS

- + Technicien en assainissement
- + Chargé d'études environnementales
- + Conseiller en gestion des déchets
- + Agent de développement durable
- + Animateur nature et environnement
- + Responsable de site de traitement des déchets

Avec expérience

- + Chef de projet environnement
- + Expert en éco-conception
- + Consultant en environnement
- + Responsable de communication environnementale
- + Directeur de l'environnement dans une collectivité
- + Responsable QHSE

MATIÈRES ÉTUDIÉES PENDANT LES 2 ANNÉES DE BTS

Matières générales

- + Communication et techniques de management
- + Anglais
- + Sciences physiques et chimiques
- + Gestion économique et développement de l'activité et aux prestations logistiques

Matières professionnelles

- + Sciences et technologies des systèmes
- + Système qualité, sécurité, environnement; responsabilité sociétale et développement durable
- + Biologie, microbiologie et écologie appliquées
- + Projet professionne

PAROLE D'ALTERNANTE EN BTS MSE

En travaillant en alternance chez Urbyn, j'ai vraiment le sentiment de faire partie du monde demain. Je participe activement aux projets de recyclage des déchets et j'apprends beaucoup de choses auprès de mon tuteur et de mes collègues. Avoir un métier qui a du sens et permet de construire un monde meilleur, c'est quand même pas mal, non ?

Sarah, alternante MSE 2023



QUALITÉS REQUISES POUR RÉUSSIR SON BTS MSE

1. Être sensible aux questions environnementales

Avoir une sensibilité particulière pour les enjeux environnementaux et un intérêt pour les pratiques durables est essentiel dans les métiers des services à l'environnement.

2. Esprit d'analyse

Pouvoir analyser les problèmes environnementaux, évaluer les risques et proposer des solutions durables est une compétence clé.

3. Gestion de projet

Comme dans de nombreux domaines, la capacité à gérer des projets de manière efficace, en respectant les délais et les budgets, est essentielle.

4. Communication

La capacité à communiquer efficacement, que ce soit avec les collègues, les clients ou d'autres parties prenantes est importante pour expliquer des concepts complexes afin de promouvoir des solutions environnementales.

5. Polyvalence

Les métiers des services à l'environnement peuvent impliquer une variété de tâches. Être capable de s'adapter à différents domaines est un atout.

6. Empathie

Comprendre les préoccupations des communautés locales et des parties prenantes est important pour développer des solutions qui sont acceptées et soutenues.

7. Initiative

Être proactif dans la recherche de solutions innovantes et durables démontre votre engagement envers la protection de l'environnement.

8. Travail d'équipe

Travailler en collaboration avec d'autres professionnels, qu'ils soient des ingénieurs, des scientifiques ou des spécialistes de l'environnement, est essentiel pour aborder de manière holistique les problèmes environnementaux.

BTS MSE : OÙ POSTULER ?

SECTEUR	EXEMPLES D'ENTREPRISES
Gestion des déchets et recyclage	Sociétés telles que VEOLIA, SUEZ, PAPREC
Assainissement et gestion de l'eau	Compagnies des eaux comme VEOLIA EAU, SUEZ EAU, SAU
Collectivités territoriales	Services environnementaux de mairies, conseils départementaux et régionaux
Entreprises de nettoyage industriel	Sociétés spécialisées dans le nettoyage industriel et la décontamination
Sociétés de conseil en environnement	Cabinets de conseil en gestion des déchets, en évaluation d'impact environnemental
Parcs naturels et espaces protégés	Gestion et préservation des espaces naturels, parcs nationaux et réserves naturelles

LE CONSEIL DU RECRUTEUR

Compte tenu de l'actualité marquée par des préoccupations environnementales croissantes, je conseille aux futurs étudiants en BTS MSE de se familiariser profondément avec les défis actuels liés à la propreté, à l'assainissement et à la gestion des déchets. Soyez prêts à réagir efficacement dans des situations exceptionnelles, et comprenez l'importance de la gestion financière dans ce domaine dynamique et essentiel.

MISSIONS À RÉALISER EN STAGE OU ALTERNANCE

1. Analyse environnementale

Collecte et analyse des données liées à l'environnement. Réalisation d'études d'impact environnemental. Contribution à la mise en place de mesures de préservation de l'environnement.

2. Gestion des déchets et des ressources

Participer à la gestion des déchets : tri, recyclage, élimination. Optimiser l'utilisation des ressources énergétiques et naturelles. Mettre en place des actions de réduction de l'empreinte carbone.

3. Suivi des normes et réglementations environnementales

Assurer la conformité aux réglementations environnementales en vigueur. Veiller au respect des normes de sécurité liées à l'environnement. Gérer les dossiers de demande d'autorisations environnementales.

4. Conseil en développement durable

Fournir des conseils aux entreprises et aux organisations pour améliorer leur responsabilité environnementale, proposer des solutions visant à réduire leur impact sur l'environnement.

5. Communication environnementale

Participer à la communication interne et externe sur les initiatives environnementales. Contribuer à la sensibilisation des collaborateurs et du public aux enjeux environnementaux.

6. Gestion administrative et financière des projets environnementaux

Suivi des budgets alloués aux projets environnementaux, gestion des appels d'offres, des contrats, et des partenariats.

7. Collecte et traitement des données environnementales

Utilisation d'outils et de logiciels pour collecter et analyser des données environnementales. Élaboration de rapports et de tableaux de bord.

8. Sensibilisation à la préservation de l'environnement

Participer à des actions de sensibilisation auprès de la communauté locale ou des employés de l'entreprise.

ENTRETIENS D'EMBAUCHE : QUESTIONS À PRÉPARER

En plus des traditionnelles questions liées à votre parcours académique et professionnel et à votre personnalité (qualités, défauts, valeurs, succès, échecs...), nous vous conseillons de préparer également les questions suivantes :

1. *En quoi la sensibilisation du public peut-elle jouer un rôle crucial dans la protection de l'environnement ?*
2. *Quels sont les principaux enjeux liés à la gestion durable de l'eau à l'échelle mondiale ?*
3. *Expliquez l'importance de la transition vers les énergies renouvelables dans la lutte contre le changement climatique*
4. *Comment les initiatives de préservation de la biodiversité peuvent-elles bénéficier à la santé globale de l'écosystème ?*
5. *Comment l'éducation environnementale peut-elle être intégrée de manière efficace dans les programmes scolaires ?*
6. *Quelles sont les implications sociales et économiques des phénomènes météorologiques extrêmes liés au changement climatique ?*
7. *Pouvez-vous expliquer comment la technologie peut être utilisée pour atténuer les impacts environnementaux négatifs ?*
8. *Pouvez-vous citer des exemples de réussites en matière de durabilité dans des entreprises ou des communautés locales ?*

CONSEIL N°27

BIEN CONCLURE SON ENTRETIEN D'EMBAUCHE.

Conclure l'entretien de manière positive en réitérant votre intérêt pour l'école est une stratégie clé. Cela renforce votre enthousiasme, laissant une impression mémorable qui peut influencer positivement les recruteurs. Cette dernière affirmation démontre également un engagement sérieux et une considération réfléchie, soulignant votre adéquation avec l'établissement. En résumé, une conclusion positive soulignant votre intérêt renforce favorablement votre image auprès des recruteurs.

DES QUESTIONS ? 01 40 41 12 38 / admissions@aurlom.com

**Tous les *BTS*
des filières**

**SANTÉ, BIOLOGIE,
BIEN-ÊTRE**

- ✦ **BTS OPTIQUE**p191
- ✦ **BTS PRO.D.**.....p197
- ✦ **BTS ABM**..... p203
- ✦ **BTS BIOAC** p209
- ✦ **BTS MECP**.....p215

12 441

C'est le nombre de magasins d'optique en France (dont 53% d'indépendants).

L'industrie cosmétique est l'un des principaux employeurs en France avec 54 000 emplois dans la fabrication.

90 MD

L'industrie de la santé représente un chiffre d'affaire de 90 milliards d'€.

54k

Je ne suis que le 6e dirigeant de L'Oréal, et pour l'instant, il n'y a pas eu de femme à la tête de L'Oréal. Mais il y en aura une un jour. L'Oréal est une société qui s'est construite sur la méritocratie. Une femme sera nommée parce que c'est la plus compétente, pas parce qu'elle est une femme.

Nicolas Hieronimus directeur général de L'Oréal

NOS ENTREPRISES PARTENAIRES

Chez aurlom BTS+, nous sommes fiers de collaborer avec plus de 1 500 entreprises partenaires, offrant ainsi à nos étudiants en stage et en alternance un large choix d'expériences professionnelles stimulantes et variées. Notre réseau étendu, couvrant des TPE jusqu'aux grands groupes, garantit à chaque étudiant une expérience professionnelle enrichissante et adaptée aux attentes des jurys d'examen de BTS et ouvre la voie à des opportunités de carrière prometteuses dès l'obtention du diplôme.



HOYA



LVMH



ALAINAFFLELOU
Opticien et Acousticien



EssilorLuxottica

SYNLAB



L'ORÉAL®



GUINOT
INSTITUT • PARIS

BASF
We create chemistry

CHANEL



Inserm

ENERCON
ENERGY FOR THE WORLD

SEPHORA



INOVIE +me

Crédit Mutuel

ESTÉE LAUDER



Johnson&Johnson

interparfums

Marionnaud

L'OCCITANE
EN PROVENCE



OPTIQUE

Ce qu'il faut savoir

L'**opticien lunetier** est un professionnel de santé, qualifié, indépendant dont l'activité est réglementée par les articles L505 et suivants du Code de la Santé Publique et la jurisprudence concernée. Le titulaire du BTS OL exerce son activité dans un ou plusieurs secteurs de l'entreprise. Selon la nature et l'organisation de celle-ci, selon la complexité des équipements à réaliser, selon son degré d'autonomie et son expérience acquise, il intervient dans les domaines tels que la santé, la technologie, la communication et la commercialisation

ou encore la gestion. L'opticien lunetier doit également être en mesure d'assurer un service client de qualité, en conseillant les clients sur le choix de leurs équipements et en assurant un suivi personnalisé. Le BTS Optique est accessible à tous les titulaires d'un bac général spécialités scientifiques, d'un bac technologique ST2S / STL spécialités biochimie, biologie et biotechnologie / STI2D ou d'un bac professionnel Optique-lunetterie.

POSTES ACCESSIBLES À L'OBTENTION DU BTS OPTIQUE

Dès l'obtention du BTS

- + Opticien-lunetier
- + Technicien en réfraction
- + Vendeur/conseil en optique lunetterie
- + Chargé de clientèle en contactologie
- + Technicien de maintenance en optique
- + Monteur/vérificateur en optique lunetterie

Avec expérience

- + Responsable de magasin d'optique
- + Optométriste
- + Formateur en optique
- + Opticien expert en basse vision
- + Directeur réseau d'optique
- + Optométriste en contactologie avancée

MATIÈRES ÉTUDIÉES PENDANT LES 2 ANNÉES DE BTS

Matières générales

- + Culture générale et expression
- + Anglais
- + Economie et gestion de l'entreprise
- + Mathématiques appliquées

Matières professionnelles

- + Analyse de la vision
- + Contrôle d'équipement
- + Etude technique des systèmes optiques
- + Examen de vue et prises de mesures et adaptation
- + Optique géométrique et physique

PAROLE D'ALTERNANT EN BTS OPTIQUE

C'est en voyant le nombre de personnes dans mon entourage qui portent des lunettes que je me suis tournée vers le BTS Opticien lunetier - il y a clairement un marché, et je veux pouvoir en faire partie. Tous les jours de mon alternance chez BHM Optique, je reçois des clients de tous les âges et j'adore pouvoir les conseiller, surtout pour un 'accessoire' aussi important. Portant moi-même des lunettes, c'est un petit plaisir de pouvoir essayer les derniers modèles qui arrivent en stock !

Ephrem, alternant Optique 2023



QUALITÉS REQUISES POUR RÉUSSIR SON BTS OPTIQUE

1. Précision et minutie

Dans le BTS Optique, la précision et la minutie sont essentielles pour effectuer des mesures et des ajustements optiques avec une grande précision. Les professionnels de l'optique doivent travailler avec des équipements de haute précision pour fabriquer des lunettes ou réaliser des examens de la vue. La moindre erreur peut avoir un impact sur la vision du patient, d'où l'importance d'une attention méticuleuse aux détails.

2. Excellentes compétences en communication

La communication est cruciale dans le domaine de l'optique. Les opticiens doivent interagir avec les clients pour comprendre leurs besoins visuels, leurs préférences en matière de montures de lunettes et leurs antécédents médicaux. Ils doivent également expliquer clairement les résultats des examens de la vue et les options de correction visuelle disponibles. La capacité à établir une relation de confiance avec les clients est fondamentale pour fournir des conseils optiques appropriés.

3. Sens de l'observation et attention aux détails

Les professionnels de l'optique doivent être dotés d'un sens de l'observation aiguisé. Ils examinent minutieusement les yeux des patients pour détecter les moindres variations ou irrégularités qui pourraient indiquer des problèmes de vision ou des pathologies oculaires. De plus, lors de la fabrication de lunettes, ils doivent s'assurer que chaque composant est correctement assemblé et ajusté.

4. Maîtrise des technologies optiques

La maîtrise des technologies optiques est fondamentale pour un opticien. Cela inclut la connaissance des différents instruments et équipements optiques utilisés dans les examens de la vision, tels que les réfractomètres, les phoroptères et les kératomètres. Les opticiens doivent également être familiers avec les dernières avancées technologiques dans le domaine de l'optique pour offrir des soins de haute qualité.

5. Esprit d'équipe

Les professionnels de l'optique travaillent souvent en collaboration avec d'autres acteurs de la santé visuelle, tels que les ophtalmologistes et les opticiens. Un esprit d'équipe est nécessaire pour assurer une prise en charge globale des patients. Les opticiens doivent être capables de partager des informations, de coordonner les soins et de collaborer efficacement avec d'autres professionnels de la santé.

BTS OPTIQUE : OÙ POSTULER ?

SECTEUR	EXEMPLES D'ENTREPRISES
Magasins d'optique	Chaînes de magasins d'optique comme GRANDOPTICAL, OPTIC 2000, KRYS, ALAIN AFFLELOU
Fournisseurs de verres et de lentilles	Entreprises comme ESSILOR, CARL ZEISS, HOYA
Industrie de la lunetterie	Fabricants de montures et de lunettes, tels que LUXOTTICA, SAFILO GROUP
Laboratoires de recherche	Recherche en optométrie et en sciences de la vision, développement de nouvelles technologies optiques
Santé et services médicaux	Cliniques ophtalmologiques, hôpitaux, cabinets d'ophtalmologie

LE CONSEIL DU RECRUTEUR

Les candidats au BTS Optique doivent allier rigueur technique et sensibilité esthétique. Ils doivent maîtriser la technologie optique, comprendre les principes de base et manipuler des équipements spécialisés avec précision. Une attention particulière doit être portée à l'adaptation des lunettes aux besoins visuels des clients et à l'esthétique des montures. La capacité à conseiller les clients sur les styles de montures adaptés est également cruciale.

En outre, une communication efficace pour comprendre les besoins des clients et les orienter vers les bonnes options de correction visuelle est essentielle pour établir une relation de confiance.

MISSIONS À RÉALISER EN STAGE OU ALTERNANCE

1. Accueil et conseil client

Accueillir les clients en magasin, les orienter dans leur choix de montures, de verres et de lentilles en fonction de leurs besoins et de leurs préférences. Fournir des conseils personnalisés sur les produits optiques et les solutions visuelles adaptées.

2. Conseil en solutions optiques

Fournir des conseils et des informations aux clients sur les différentes solutions optiques disponibles, telles que les verres progressifs, les verres anti-reflets, les verres photochromiques, etc. Expliquer les avantages et les caractéristiques de chaque solution.

3. Prises de mesures et examens optiques

Réaliser des examens optiques de base, effectuer des prises de mesures précises de l'écart pupillaire, de la hauteur des pupilles et d'autres mesures nécessaires à la réalisation des verres correcteurs.

4. Réalisation de verres et lentilles de contact

Participer à la réalisation des verres correcteurs en fonction des ordonnances et des besoins spécifiques des clients, coordonner avec les fournisseurs pour la fabrication des verres et des lentilles de contact.

5. Montage et ajustement des lunettes

Réaliser le montage des verres dans les montures sélectionnées par les clients, assurer l'ajustement et l'adaptation des lunettes au visage des clients, en garantissant leur confort et leur bon positionnement.

6. Contrôle qualité et suivi des commandes

Assurer le contrôle qualité des verres et des lentilles de contact reçus, en vérifiant leur conformité et leur précision, assurer le suivi des commandes et informer les clients de l'avancement de leur commande.

7. Gestion administrative / gestion des stocks / veille technologique / suivi client et fidélisation

Assurer les tâches administratives liées à la gestion des dossiers clients, à la facturation, à la gestion des rendez-vous, etc. Utiliser les outils informatiques spécifiques à l'optique pour faciliter la gestion administrative quotidienne.

ENTRETIENS D'EMBAUCHE : QUESTIONS À PRÉPARER

En plus des traditionnelles questions liées à votre parcours académique et professionnel et à votre personnalité (qualités, défauts, valeurs, succès, échecs...), nous vous conseillons de préparer également les questions suivantes :

1. *Comment pensez-vous qu'une correction optique peut influencer la qualité de vie d'une personne ?*
2. *Pouvez-vous discuter de l'importance de la mode et du style dans le choix des montures de lunettes pour les clients ?*
3. *Comment expliquez-vous l'impact potentiel des écrans d'ordinateur sur la vision, et comment un opticien lunetier pourrait-il aider à atténuer ces effets ?*
4. *Pouvez-vous dire l'importance de la communication et de la compréhension des besoins du client dans le processus de vente d'équipements optiques ?*
5. *Comment traiterez-vous un client qui exprime des inquiétudes quant au coût élevé des produits optiques ?*

CONSEIL N°28

PROJETEZ-VOUS !

En évoquant vos projets futurs lors de l'entretien, vous démontrez un engagement à long terme et une vision stratégique de votre parcours professionnel. Cette discussion permet d'illustrer votre alignement avec les objectifs de l'entreprise, créant ainsi une connexion significative. Elle montre également votre capacité à anticiper les besoins organisationnels, soulignant votre approche proactive. En exprimant vos aspirations, vous démarquez votre candidature en tant que candidate engagée, stratégique et alignée sur la mission de l'entreprise, renforçant ainsi votre attrait aux yeux des recruteurs.

DES QUESTIONS ? 01 40 41 12 38 / admissions@aurlom.com

.....

PRO.D.

Ce qu'il faut savoir

Le titulaire du Brevet de Technicien Supérieur **Prothésiste Dentaire** est un professionnel hautement qualifié qui exerce ses activités dans les secteurs de la fabrication de dispositifs médicaux sur mesure de type prothèses dentaires ; de la conception, fabrication, industrialisation de produits ou de services aux professionnels de la prothèse dentaire dans le cadre d'entreprises artisanales, PME, Multinationales et d'entreprises du secteur public. Le titulaire du Brevet de Technicien Supérieur prothésiste dentaire est un professionnel qui conçoit, organise et encadre l'ensemble des

travaux nécessaires à la réalisation de tous types de prothèse dentaire. Il intervient dans la fabrication des Dispositifs Médicaux Sur Mesure (DMSM), il gère les moyens humains, matériels et matériaux et il supervise la production et est responsable de l'organisation et de la gestion d'un laboratoire de prothèse dentaire. Le BTS Prothésiste Dentaire est accessible à tous les titulaires d'un bac général spécialités scientifiques, d'un bac technologique ST2S ou d'un bac professionnel Prothésiste Dentaire.

POSTES ACCESSIBLES À L'OBTENTION DU BTS PRO.D.

Dès l'obtention du BTS

- + Prothésiste dentaire en laboratoire
- + Technicien en céramique dentaire
- + Prothésiste conjoint
- + Prothésiste adjoint
- + Prothésiste conseil
- + Responsable de laboratoire de prothèses dentaires

Avec expérience

- + Formateur en prothèses dentaires
- + Prothésiste dentaire indépendant
- + Expert en esthétique dentaire
- + Consultant technique en prothèses dentaires
- + Responsable de recherche et développement en prothèses dentaires

MATIÈRES ÉTUDIÉES PENDANT LES 2 ANNÉES DE BTS

Matières générales

- + Culture générale et expression
- + Anglais
- + Sciences

Matières professionnelles

- + Élaboration d'un projet prothétique en concertation avec un praticien
- + Fabrication d'une prothèse fonctionnelle et esthétique en méthode traditionnelle ou numérique
- + Management et entrepreneuriat en prothèse dentaire

PAROLE D'ALTERNANT EN BTS PRO.D.

Dans le cadre de mon alternance chez Dentexia, chaque journée est pour moi le moyen d'approcher de mon rêve et donc de mon projet professionnel. Entre la modélisation numérique et le travail minutieux en laboratoire, je peux appliquer immédiatement en entreprise ce que j'apprends en classe. Cette expérience chez Dentexia me permet d'affiner mes compétences.

Stéphane, alternant Prothésiste Dentaire 2024



QUALITÉS REQUISES POUR RÉUSSIR SON BTS PRO.D.

1. Habileté manuelle

Capacité à travailler avec précision et dextérité pour manipuler les matériaux et fabriquer des prothèses dentaires.

2. Sens de l'esthétique

Aptitude à apprécier les détails et à créer des prothèses dentaires qui sont à la fois fonctionnelles et esthétiquement agréables.

3. Connaissance des matériaux dentaires

Maîtrise des différents matériaux utilisés en prothèse dentaire, ainsi que de leurs propriétés et de leurs techniques d'utilisation.

4. Capacité d'adaptation

Aptitude à travailler sur différents types de prothèses dentaires et à s'adapter aux besoins spécifiques des patients.

5. Sens de l'organisation

Capacité à gérer efficacement son temps, à suivre les instructions du dentiste et à respecter les délais de fabrication des prothèses dentaires.

BTS PROTHÉSISTE DENTAIRE : OÙ POSTULER ?

SECTEUR	EXEMPLES D'ENTREPRISES
Laboratoires de prothèse dentaire	Laboratoires de prothèses dentaires
Cabinets dentaires	Cabinets dentaires locaux dans diverses villes françaises
Centres hospitaliers et cliniques	Assistance Publique, Hôpitaux de Paris, Cliniques privées avec services dentaires
Les entreprises de fabrication de matériel dentaire	Laboratoire de recherche ou centre de recherche dentaire

LE CONSEIL DU RECRUTEUR

Un prothésiste dentaire, c'est un peu comme un artiste. Il doit avoir un sens aigu de la précision et du détail, alliant habileté manuelle et créativité pour concevoir des prothèses esthétiquement adaptées et fonctionnelles.

En tant que prothésiste dentaire, vous travaillerez avec des matériaux délicats pour créer des prothèses qui imitent la forme, la couleur et la texture des dents naturelles. Votre capacité à manier ces matériaux avec précision et dextérité est essentielle pour produire des résultats de haute qualité. Chaque détail compte, car même la plus petite imperfection peut se remarquer.

Aussi, comme un artiste, vous devez également avoir un sens aigu de l'esthétique. Les prothèses dentaires ne doivent pas seulement être fonctionnelles, elles doivent également s'intégrer harmonieusement dans le sourire du patient. Vous devrez reproduire la beauté naturelle des dents en jouant avec les nuances de couleur, la translucidité et la forme. La créativité est nécessaire pour créer des prothèses dentaires qui sont à la fois fonctionnelles et esthétiquement agréables.

MISSIONS À RÉALISER EN STAGE OU ALTERNANCE

1. Conception et modélisation

Participer à la conception et à la modélisation des prothèses dentaires à l'aide de logiciels de conception assistée par ordinateur (CAO), travailler en étroite collaboration avec le dentiste pour s'assurer que les prothèses répondent aux besoins du patient.

2. Prothèses fixes et amovibles

Participer à la fabrication de prothèses fixes, telles que les couronnes dentaires ou les bridges, ainsi que de prothèses amovibles, telles que les dentiers. Assurer un ajustement précis et un confort optimal pour le patient.

3. Finition et esthétique

Participer à la finition des prothèses dentaires en apportant les touches finales, en ajustant la forme et la couleur pour obtenir un aspect esthétique naturel.

4. Réparations et ajustements

Assister à la réparation et à l'ajustement des prothèses dentaires existantes en cas de dommages ou de changements nécessaires.

5. Suivi des commandes et gestion des stocks

Assurer le suivi des commandes de matériaux et de fournitures nécessaires à la fabrication des prothèses dentaires, gérer les stocks et veiller à la disponibilité des matériaux nécessaires.

ENTRETIENS D'EMBAUCHE : QUESTIONS À PRÉPARER

En plus des traditionnelles questions liées à votre parcours académique et professionnel et à votre personnalité (qualités, défauts, valeurs, succès, échecs...), nous vous conseillons de préparer également les questions suivantes :

1. *Si vous deviez décrire le rôle d'un prothésiste dentaire en une seule phrase simple, que diriez-vous ?*
2. *Comment pourriez-vous convaincre quelqu'un de l'importance de prendre soin de sa prothèse dentaire au quotidien ?*
3. *Pensez à un slogan créatif pour promouvoir l'importance des soins buccodentaires et de l'utilisation de prothèses dentaires.*
4. *Quels sont selon vous les facteurs esthétiques à considérer lors de la conception d'une prothèse dentaire pour assurer un aspect naturel ?*
5. *Comment garantiriez-vous la sécurité et l'hygiène dans un laboratoire de prothèse dentaire ?*

CONSEIL N°29

INSPIREZ CONFIANCE !

La pensée positive constitue un pilier majeur. En entretenant une attitude positive, vous influencerez non seulement votre propre état d'esprit, mais également la perception des recruteurs. Une attitude optimiste transmet confiance et professionnalisme, des qualités très prisées. Ces conseils s'alignent pour créer un équilibre émotionnel, assurant une performance optimale pendant l'entretien. En somme, ils forment une stratégie pratique pour gérer le stress, promouvant la clarté mentale et la confiance, des atouts essentiels pour un entretien réussi.

DES QUESTIONS ? 01 40 41 12 38 / admissions@aurlom.com

ABM

Ce qu'il faut savoir

Le technicien de laboratoire de biologie médicale titulaire du Brevet de Technicien Supérieur **Analyses de Biologie Médicale** exerce, sous la responsabilité du biologiste ou du directeur du laboratoire, dans le respect de la réglementation en vigueur, son activité dans les laboratoires de biologie médicale. Pour effectuer les prélèvements sanguins dans les laboratoires ou services de biologie médicale, il doit être titulaire du certificat de prélèvement. Le technicien supérieur en Analyses de Biologie Médicale réalise les examens de laboratoire et contribue ainsi à la prise en charge interdisciplinaire du patient. Il participe à la

mise au point de nouvelles méthodes d'analyse et à l'adaptation de méthodes existantes. Il est qualifié pour occuper un emploi caractérisé par une technicité élevée et une polyvalence large. Son degré d'autonomie varie selon les tâches effectuées mais elle reste totale dans l'exécution des analyses et leur validation technique. Le BTS ABM est accessible à tous les titulaires d'un bac général avec au moins une spécialité scientifique autre que mathématiques (SVT, PC), d'un bac technologique STL / ST2S ou d'un bac professionnel Laboratoire contrôle qualité.

POSTES ACCESSIBLES À L'OBTENTION DU BTS ABM

Dès l'obtention du BTS

- + Technicien de laboratoire d'analyses médicales
- + Assistant en laboratoire de recherche médicale
- + Technicien de laboratoire de microbiologie
- + Technicien de laboratoire d'hématologie
- + Technicien de laboratoire en immunologie

Avec expérience

- + Responsable de laboratoire d'analyses médicales
- + Chef de projet en recherche médicale
- + Expert en validation d'analyses médicales
- + Responsable qualité en biologie médicale
- + Directeur de laboratoire de recherche médicale

MATIÈRES ÉTUDIÉES PENDANT LES 2 ANNÉES DE BTS

Matières générales

- + Français
- + Langue vivante
- + Mathématiques
- + Sciences physiques et chimiques

Matières professionnelles

- + Biochimie-physiologie
- + Microbiologie / parasitologie
- + Hématologie / anatomopathologie
- + Immunologie
- + Connaissance du milieu professionnel
- + Préparation au certificat de capacité de prélèvements sanguins

PAROLE D'ALTERNANTE EN BTS ABM

Chez Cerballiance, j'ai l'opportunité de pouvoir mettre en pratique tout ce que je vois en cours de BTS ABM. J'étais un peu nerveuse la première fois que j'ai fait un prélèvement, mais ma tutrice est restée à mes côtés et elle m'a dit que je m'en étais sorti comme un chef. Pouvoir contribuer à la santé des patients, c'est une belle motivation alors même quand j'ai peur, je ne laisse pas ça m'arrêter !

Nina, alternante ABM 2024



QUALITÉS REQUISES POUR RÉUSSIR SON BTS ABM

1. Précision et rigueur

Capacité à effectuer des analyses biologiques avec précision et suivre les protocoles et les normes de sécurité strictes.

2. Excellent relationnel

Capacité à accueillir le patient et à le mettre en confiance.

3. Esprit d'équipe

Capacité à travailler en collaboration avec d'autres professionnels de la santé, tels que les médecins et les infirmiers, pour assurer une prise en charge globale des patients.

4. Sens de l'organisation

Aptitude à gérer efficacement les échantillons biologiques, à maintenir des registres précis et à gérer les équipements de laboratoire.

5. Sens des responsabilités

Engagement à respecter les normes éthiques et les réglementations en matière de confidentialité et de sécurité des données médicales.

6. Capacités d'analyse et de raisonnement logique

La capacité à analyser des données complexes et à tirer des conclusions logiques est fondamentale. Cette compétence permet d'interpréter correctement les résultats des tests et de participer efficacement à la résolution de problèmes diagnostiques.

7. Sens de l'éthique

L'intégrité dans le domaine de la biologie médicale implique une conduite éthique rigoureuse, en respectant les normes professionnelles et en traitant les données de manière confidentielle et responsable.

BTS ABM : OÙ POSTULER ?

SECTEUR	EXEMPLES D'ENTREPRISES
Laboratoires d'analyses médicales	Laboratoires d'analyses privés comme Biogroup, Cerballiance, SYNLAB ainsi que tous les laboratoires indépendants
Hôpitaux et cliniques	Centres hospitaliers publics, cliniques privées comme l'Assistance Publique – Hôpitaux de Paris (AP-HP), Groupe Ramsay Santé
Secteur vétérinaire	Laboratoires vétérinaires, cliniques vétérinaires, instituts de recherche en santé animale

LE CONSEIL DU RECRUTEUR

On attend des candidats très à l'aise dans les matières scientifiques mais aussi capables de faire preuve de rigueur et de précision dans les analyses et les procédures de laboratoire. Ils doivent être attentifs aux détails et respecter strictement les normes de sécurité et d'hygiène.

MISSIONS À RÉALISER EN STAGE OU ALTERNANCE

1. Prélèvement d'échantillons sanguins ou autres pour analyse

Prélèvement d'autres types d'échantillons biologiques, comme des prélèvements urinaires, des frottis buccaux, des selles.

2. Étiquetage des échantillons

Avec les informations du patient pour assurer la traçabilité.

3. Supervision du transport des échantillons

Après le prélèvement, l'alternant doit s'assurer que les échantillons sont correctement stockés et transportés vers le laboratoire d'analyse. Cela peut impliquer des étapes comme la centrifugation, la dilution, ou l'addition de réactifs.

4. Utilisation d'équipement spécialisé

Effectuer des analyses comme l'hématologie, la biochimie, ou la microbiologie.

5. Contrôle des résultats d'analyse

Pour assurer leur exactitude et leur fiabilité.

6. Nettoyage et maintenance des équipements de laboratoire

Pour garantir leur bon fonctionnement. Participation à la gestion des stocks de réactifs et de consommables.

7. Participation à des réunions d'équipe

Pour discuter de l'amélioration des procédures de laboratoire.

ENTRETIENS D'EMBAUCHE : QUESTIONS À PRÉPARER

En plus des traditionnelles questions liées à votre parcours académique et professionnel et à votre personnalité (qualités, défauts, valeurs, succès, échecs...), nous vous conseillons de préparer également les questions suivantes :

1. *Pouvez-vous expliquer l'importance de la précision des résultats dans les analyses biologiques et les contrôles ?*
2. *Qu'est-ce que l'ADN et quel rôle joue-t-il dans les analyses biologiques ?*
3. *Expliquez l'importance de la stérilisation dans un laboratoire d'analyses médicales.*
4. *Si vous deviez expliquer la différence entre l'analyse qualitative et l'analyse quantitative, comment le feriez-vous, même si vous n'avez pas encore étudié ces concepts en détail ?*

CONSEIL N°30

MONTREZ-VOUS FLEXIBLE.

Lors d'un entretien d'embauche en tant qu'alternant, il est essentiel de démontrer votre flexibilité. Voici comment mettre en pratique ce conseil :

- ✦ *Disponibilité horaire : soyez ouvert à discuter de votre disponibilité horaire pour les cours et le travail en entreprise. Montrez que vous êtes prêt à vous adapter aux besoins de l'entreprise et à ajuster votre emploi du temps en conséquence.*
- ✦ *Mobilité géographique : si le poste exige des déplacements ou une mobilité géographique, soyez prêt à en discuter. Montrez que vous êtes disposé à vous déplacer si nécessaire pour accomplir vos tâches professionnelles.*
- ✦ *Polyvalence : mettez en avant vos compétences polyvalentes et votre capacité à apprendre rapidement de nouvelles tâches. Expliquez comment votre adaptabilité vous permettra de vous intégrer rapidement à l'équipe.*
- ✦ *Changement de missions : soyez ouvert à la possibilité de changer de missions ou de département au cours de votre alternance. Les entreprises apprécient les alternants qui sont prêts à explorer différentes facettes de l'entreprise.*

DES QUESTIONS ? 01 40 41 12 38 / admissions@aurlom.com

BIOAC

Ce qu'il faut savoir

Le technicien supérieur de **Bioanalyses et Contrôles** travaille au sein d'une équipe. Sa mission principale est de mettre en œuvre, d'optimiser et d'actualiser des méthodologies et des techniques permettant de vérifier l'adéquation des procédés et la conformité des produits aux objectifs préétablis. Sa mission principale est de réaliser des bioanalyses et des contrôles en respectant des normes strictes. Il utilise diverses techniques comme la biochimie et la microbiologie. Il garantit la traçabilité des analyses et contribue à la démarche qualité en validant des méthodes alternatives. Il joue un rôle clé dans la conduite de la fabrication, les contrôles et la maîtrise de la production. Il participe à l'organisation du laboratoire, assure la transmission d'informations, analyse et prévient les risques. Il prend part aux études

conduites au sein de son laboratoire. Par ailleurs, il contribue à l'élaboration, à la mise en œuvre et au suivi d'une production. Cela implique la manipulation de produits chimiques et biologiques et l'utilisation d'appareils de laboratoire ; la maîtrise de techniques relevant des domaines de la biochimie, de la microbiologie, de l'immunologie, de la biologie moléculaire ainsi que de techniques liées aux cultures cellulaires ; enfin la connaissance des principaux procédés de fabrication. Le BTS BIOAC est accessible à tous les titulaires d'un bac général spécialités scientifiques, d'un bac technologique STL option Biotechnologies ou d'un bac professionnel Laboratoire et contrôle qualité.

POSTES ACCESSIBLES À L'OBTENTION DU BTS BIOAC

Dès l'obtention du BTS

- + Technicien en microbiologie
- + Technicien en hématologie
- + Technicien en immunologie
- + Technicien en chimie analytique
- + Technicien en contrôle qualité
- + Technicien en laboratoire d'analyses médicales

Avec expérience

- + Expert en validation d'analyses
- + Responsable qualité
- + Consultant en bioanalyses et contrôles
- + Resp. technique en contrôle qualité
- + Chef de projet en recherche et développement
- + Resp. de laboratoire d'analyses médicales

MATIÈRES ÉTUDIÉES PENDANT LES 2 ANNÉES DE BTS

Matières générales

- + Français
- + Langue vivante
- + Législation, droit du travail, santé et sécurité au travail
- + Sciences physiques et chimiques

Matières professionnelles

- + Biochimie et technologies d'analyse
- + Activités technologiques en analyse biochimique
- + Microbiologie et technologies d'analyse
- + Activités technologiques en analyse microbiologique
- + Biologie cellulaire et moléculaire et technologies d'analyse
- + Activités technologiques en biologie cellulaire et moléculaire
- + Sciences et technologies bioindustrielles
- + Activités technologiques en informatique appliquée

QUALITÉS REQUISES POUR RÉUSSIR SON BTS BIOAC

1. Rigueur et précision

Le contrôle qualité nécessite une grande précision et une attention aux détails afin d'obtenir des résultats fiables.

2. Esprit d'analyse

Être capable d'interpréter les résultats des analyses, de diagnostiquer des problèmes et de formuler des conclusions basées sur des données biologiques.

3. Sens de l'organisation et travail d'équipe

La capacité à gérer efficacement le temps, à planifier les analyses et à respecter les délais est cruciale dans un laboratoire. Aussi, il est essentiel d'apprendre rapidement à collaborer avec d'autres professionnels de laboratoire pour assurer la cohérence des résultats et la réalisation des analyses dans les délais impartis.

4. Autonomie

Être capable de travailler de manière indépendante, en suivant les protocoles - établis, tout en sachant quand demander de l'aide si nécessaire.

5. Communication scientifique

La capacité à présenter clairement les résultats des analyses, que ce soit à l'écrit ou à l'oral, est essentielle pour partager des informations avec d'autres professionnels de la santé.

6. Éthique professionnelle

Respecter les principes éthiques de la profession, y compris la confidentialité des informations et le traitement éthique des échantillons biologiques.

7. Adaptabilité

Être prêt à s'adapter aux évolutions technologiques et aux nouvelles méthodes d'analyse dans le domaine des bioanalyses et des contrôles.

BTS BIOAC : OÙ POSTULER ?

SECTEUR	EXEMPLES D'ENTREPRISES
Laboratoires d'analyses médicales	Laboratoires privés et publics, tels que Biogroup, Cerballiance, laboratoires hospitaliers
Industrie agroalimentaire	Entreprises comme Danone, Nestlé, Lactalis
Industrie pharmaceutique	Laboratoires pharmaceutiques comme Sanofi, Pfizer, Roche
Industrie cosmétique	L'Oréal, Chanel, Yves Rocher
Environnement et biotechnologies	Instituts de recherche environnementale, entreprises de biotechnologie comme Veolia, Suez
Recherche et développement	Centres de recherche comme le CNRS, l'INSERM et les entreprises de R&D dans le secteur privé

LE CONSEIL DU RECRUTEUR

Les candidats doivent démontrer qu'ils savent faire preuve de rigueur dans le respect des protocoles et des normes de qualité, tout en étant capables de travailler efficacement en équipe dans un environnement de laboratoire. La capacité à s'adapter aux évolutions technologiques et aux nouvelles méthodologies est également essentielle.

MISSIONS À RÉALISER EN STAGE OU ALTERNANCE

1. Prospection et recherche de marchés

Identification et analyse des opportunités dans le domaine des bioanalyses et des contrôles, recherche de partenaires potentiels, étude de la concurrence, évaluation des risques et des opportunités commerciales dans le secteur.

2. Gestion des opérations d'analyse et de contrôle

Coordination des opérations de laboratoire liées aux analyses et aux contrôles, assurer la conformité avec les normes et réglementations en vigueur, suivi des échantillons, des résultats et des rapports d'analyse.

3. Suivi des commandes et des contrats

Gestion des relations avec les clients et les fournisseurs dans le domaine des bioanalyses et contrôles, suivi des commandes, vérification de la qualité des services rendus, gestion des litiges éventuels.

4. Veille et adaptation aux réglementations internationales

Surveiller les changements réglementaires liés aux bioanalyses et aux contrôles, s'assurer de la conformité aux normes et réglementations en vigueur.

5. Gestion des aspects administratifs et financiers

Suivi des paiements et facturations liés aux services d'analyses et de contrôles, gestion des documents administratifs nécessaires à l'activité.

6. Communication et négociation internationale

Communiquer avec les clients, partenaires, et laboratoires étrangers, négociation des contrats, suivi des accords, résolution des différends culturels et linguistiques.

7. Participation à des événements scientifiques

Assister à des conférences, des salons et des événements internationaux liés aux bioanalyses et aux contrôles, contribuer à la promotion des services de laboratoire.

8. Veille concurrentielle sectorielle

Collecter des informations sur les tendances et les avancées dans le domaine des bioanalyses et des contrôles, analyser la concurrence et les acteurs clés du secteur

ENTRETIENS D'EMBAUCHE : QUESTIONS À PRÉPARER

En plus des traditionnelles questions liées à votre parcours académique et professionnel et à votre personnalité (qualités, défauts, valeurs, succès, échecs...), nous vous conseillons de préparer également les questions suivantes :

1. *Pouvez-vous expliquer l'importance de la précision des résultats dans les analyses biologiques et les contrôles ?*
2. *Pensez-vous être une personne organisée ?*
3. *Pensez-vous que la confidentialité est importante dans ce domaine ?*
4. *Avez-vous un esprit d'analyse ?*
5. *En quoi pensez-vous que la technologie peut influencer l'évolution des techniques d'analyse ?*
6. *Quels sont les secteurs les plus sensibles aux bioanalyses ?*

CONSEIL N°31

METTEZ EN AVANT VOS COMPÉTENCES.

Illustrer vos compétences avec des exemples concrets lors de l'entretien d'embauche est essentiel. Cela renforce votre crédibilité en montrant une expérience réelle, et offre des réponses plus convaincantes à contribuer au succès de projets antérieurs. Cette approche offre une preuve tangible de votre capacité à relever des défis et à atteindre des objectifs, tout en permettant aux recruteurs de visualiser votre contribution. De plus, en reliant vos compétences à des situations concrètes, vous offrez un contexte qui facilite la compréhension de votre expertise et crée une impression mémorable.

DES QUESTIONS ? 01 40 41 12 38 / admissions@aurlom.com

MECP

Ce qu'il faut savoir

Le **BTS Métiers de l'Esthétique, de la Cosmétique et de la Parfumerie** concerne les secteurs de la cosmétologie et de l'esthétique. Le titulaire de ce diplôme possède des compétences lui permettant de se situer en qualité de personnel hautement qualifié dans les domaines de la cosmétique, de l'esthétique et de la parfumerie. L'intitulé du BTS « Métiers de l'Esthétique, de la Cosmétique et de la Parfumerie » souligne la double dimension de ce diplôme : l'acquisition d'une connaissance approfondie du produit cosmétique et de sa commercialisation, sous les aspects tant scientifiques, réglementaires, économiques, que techniques, s'appuie sur une maîtrise

certaine des techniques esthétiques. Quelle que soit l'option choisie, le technicien supérieur en Esthétique, Cosmétique et Parfumerie doit être capable de mettre en relation les savoirs acquis dans tous ces domaines au service de différents publics (clients et professionnels). Cette profession demande un esprit ouvert aux nouvelles technologies en raison de l'évolution permanente des produits, des techniques et de l'apparition de nouveaux équipements. Le BTS MECP est accessible à tous les titulaires d'un bac général spécialités scientifiques, d'un bac technologique ST2S / STL Option Biologie ou d'un bac professionnel Esthétique, cosmétique, parfumerie.

POSTES ACCESSIBLES À L'OBTENTION DU BTS MECP

Dès l'obtention du BTS

- + Esthéticien en institut de beauté
- + Conseiller en parfumerie
- + Technicien en dermo-cosmétique
- + Make-up artist
- + Gérant d'institut de beauté
- + Animateur en parfumerie ou en cosmétique

Avec expérience

- + Consultant en dermo-cosmétique
- + Formateur en esthétique ou cosmétique
- + Chef de produit cosmétique
- + Responsable marketing en cosmétique
- + Expert en soins esthétiques avancés
- + Directeur de spa ou d'institut haut de gamme

MATIÈRES ÉTUDIÉES PENDANT LES 2 ANNÉES DE BTS

Matières générales

- + Techniques de formation d'animation et d'animation de promotion
- + Techniques de négociation relation client
- + Gestion commerciale
- + Technologies commerciales
- + Image et mise en scène de la marque
- + Évolution de l'environnement professionne

Matières professionnelles

- + Conception et mise en oeuvre des techniques esthétiques
- + Management des équipes
- + Management de l'entité commerciale
- + Cadre scientifique et technologique
- + Mise en valeur de produits et de services et communication publicitaire

QUALITÉS REQUISES POUR RÉUSSIR SON BTS MECP

1. Aptitudes au contact humain

Aimer les métiers de contact est une qualité cruciale, car cela implique un fort engagement avec les clients.

2. Passion pour l'industrie cosmétique

La passion pour l'industrie esthétique et de la parfumerie est un moteur essentiel pour rester motivé et engagé dans les études et la carrière. Il est également conseillé d'avoir un intérêt naturel pour conseiller les personnes dans le domaine de l'esthétique.

3. Compétences en animation d'équipe

La capacité à animer une équipe et à présenter des produits de manière attrayante est essentielle pour travailler efficacement dans l'industrie.

4. Compétences en communication

Être convaincant et capable d'argumenter en français ou dans une langue étrangère est crucial pour interagir avec la clientèle internationale et présenter des produits de manière persuasive.

5. Intérêt pour la recherche scientifique

Avoir un intérêt pour la recherche scientifique est bénéfique, surtout dans un domaine où l'innovation et la connaissance des ingrédients sont essentielles.

6. Goût pour le marketing et les stratégies commerciales

Aimer le marketing et comprendre les stratégies commerciales est un avantage pour réussir dans le domaine de l'esthétique et de la parfumerie, où la promotion des produits est un élément clé.

7. Sens des responsabilités

Vous serez souvent responsable de la sécurité des équipements et des personnes qui les utilisent. Un fort sens des responsabilités est essentiel pour assurer la fiabilité et la sécurité.

8. Communication

La communication efficace avec les collègues, les superviseurs et les clients est cruciale. Vous devez être capable de rapporter les problèmes, de partager des informations importantes et de travailler en équipe.

BTS MECP : OÙ POSTULER ?

SECTEUR	EXEMPLES D'ENTREPRISES
Beauté	Marques : YVES ROCHER, L'OCCITANE EN PROVENCE, GUINOT, CINQ MONDES
Cosmétique	Marques : L'ORÉAL, ESTÉE LAUDER, JOHNSON & JOHNSON, COTY Fabricants : APTAR BEAUTY + HOME, ALBEA, GIVAUDAN, BASF Distributeurs : SEPHORA, MARIONNAUD, FEELUNIQUE, LOOKFANTASTIC
Parfumerie	Marques : GUERLAIN, CHANEL Fabricants : FIRMENICH, BORMIOLI LUIGI, INTERPARFUMS Distributeurs : NOCIBÉ, SEPHORA Recherche : IFF, GIVAUDAN FRAGRANCES, OLFACTIVE STUDIO

LE CONSEIL DU RECRUTEUR

Les recruteurs recherchent avant tout des étudiants capables de transcender chaque moment de beauté en une expérience agréable et inoubliable. Il est essentiel d'allier compétences techniques et créativité, le tout soutenu par un profond respect des normes d'hygiène associées à l'accueil et au traitement de la clientèle. Cette combinaison harmonieuse est la clé pour exceller dans l'industrie de l'esthétique et de la parfumerie, où l'engagement envers le bien-être des clients se traduit par des résultats exceptionnels.

MISSIONS À RÉALISER EN STAGE OU ALTERNANCE

1. Accueil et conseil client

Accueillir les clients et les renseigner sur les produits et les services, analyser les besoins des clients et leur proposer des solutions adaptées.

2. Soins esthétiques

Réaliser des soins du visage, des soins du corps, des épilations, etc, appliquer des techniques de maquillage, assurer des soins spécifiques comme les soins anti-âge, les soins amincissants, etc.

3. Vente de produits cosmétiques et de parfumerie

Participer à la vente de produits cosmétiques et de parfumerie, conseiller les clients sur les produits adaptés à leurs besoins, promouvoir les nouveautés et les promotions.

4. Gestion des stocks

Assurer la réception, le rangement et le suivi des produits, gérer les inventaires et signaler les ruptures de stock.

5. Hygiène et sécurité

Respecter les normes d'hygiène et de sécurité en vigueur, entretenir les équipements et les locaux.

6. Promotion de l'institut ou du point de vente

Participer à des opérations promotionnelles, mettre en place des animations pour attirer la clientèle.

7. Suivi administratif

Tenir à jour les fiches clients, effectuer des opérations administratives liées à la vente et aux prestations.

8. Veille professionnelle

Se tenir informé des nouvelles tendances en esthétique et cosmétique, connaître les caractéristiques des produits proposés.

9. Communication

Contribuer à la communication de l'institut sur les réseaux sociaux, participer à la création de supports de communication (flyers, affiches, etc.).

ENTRETIENS D'EMBAUCHE : QUESTIONS À PRÉPARER

En plus des traditionnelles questions liées à votre parcours académique et professionnel et à votre personnalité (qualités, défauts, valeurs, succès, échecs...), nous vous conseillons de préparer également les questions suivantes :

1. *Pouvez-vous nous décrire une campagne de communication que vous avez réalisée ou que vous auriez aimé réaliser dans le secteur de la cosmétique et de la parfumerie ?*
2. *Comment gérez-vous la relation client dans un environnement de vente de produits cosmétiques ?*
3. *Quelle est votre expérience avec les outils de gestion de la relation client (CRM) et comment les utilisez-vous pour améliorer les ventes et la satisfaction client ?*
4. *Comment vous assurez-vous que les produits et services que vous proposez répondent aux attentes et besoins des clients ?*
5. *Pouvez-vous nous parler d'une initiative de développement durable que vous avez menée ou que vous aimeriez voir dans le secteur de la cosmétique ?*

CONSEIL N°32

SOYEZ CURIEUX ET PROACTIF.

Mon conseil serait de vous familiariser avec les différents produits en faisant des recherches sur les entreprises de toute taille, pour découvrir tout ce qui est disponible sur le marché ainsi que sur les techniques utilisées et évidemment développer vos compétences en service à la clientèle. Il est aussi plus que nécessaire de se tenir au courant des éventuelles sorties sur le marché.



LES SITES UTILES POUR LES ALTERNANTS



labonnealternance.apprentissage.beta.gouv.fr

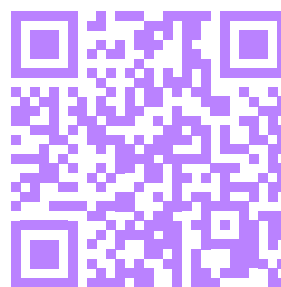

tjeunesolution.gouv.fr



mydys.app



lapprenti.com



inserjeunes.education.gouv.fr



PRODUCTION

ROLL

SCENE

SHOT

TAKE

DIRECTOR

CAMERAMAN

DATE

★ CARUBA

Nos campus dédiés



CAMPUS BASTILLE

48 rue de la Roquette
75011, Paris

CAMPUS THIÉRIÉ

16 passage Thiéré
75011, Paris

CAMPUS JEAN JAURÈS

118 avenue Jean Jaurès
75019, Paris

CAMPUS BOULOGNE

59 rue de Billancourt
92100, Boulogne

CAMPUS ST-SÉBASTIEN

45 rue Saint-Sébastien
75011, Paris

CAMPUS SENTIER

43 rue du Sentier
75002, Paris

CAMPUS PARMENTIER

16 bis avenue Parmentier
75011, Paris

CAMPUS NICE

10 avenue Thiers
06000, Nice

CAMPUS DOUAI

69 rue de Douai
75009, Paris

CAMPUS PICPUS

146 rue de Picpus
75012, Paris

SECRETARIAT

contact@aurlom.com
01 40 41 12 38

